



**INSTITUTO ELECTORAL DE TAMAULIPAS
CONSEJO MUNICIPAL ELECTORAL DE
REYNOSA, TAM.**

**ACTA
SESIÓN N° 9,
EXTRAORDINARIA**

LA PRESIDENTE: Buenas tardes compañeras y compañeros Consejeros Electorales, representantes de los partidos políticos, sean todas y todos bienvenidos, nos encontramos reunidos en este recinto para llevar a cabo la Sesión No. 9, Extraordinaria de este Consejo Municipal Electoral de Reynosa, Tamaulipas; convocada para las 14:00 horas, del día 16 de mayo de 2021, de conformidad a lo que establece en los artículos 155, párrafo primero de la Ley Electoral del Estado de Tamaulipas, así como 167, numeral 1 del Reglamento de Elecciones del INE.

En este sentido y derivado de la pandemia ocasionada por el virus SARS-CoV2 (COVID-19), que afecta actualmente a nuestro Estado, se les solicita atentamente a todas y todos los presentes, atender puntualmente las medidas sanitarias recomendadas por las autoridades de salud correspondientes, entre otras, el uso de cubre bocas de manera obligatoria en todo momento, la aplicación de manera constante de gel antibacterial en las manos, que si bien se encuentra en la entrada, podrán portar consigo los de su uso personal; por otro lado, se evitará compartir artículos como los bolígrafos con los demás integrantes del Consejo; les comento que los acrílicos o mamparas que se encuentran sobre las mesas, es para evitar el contacto con la persona adyacente, y los cuales además cuentan con una ranura que facilitará el traslado de cualquier tipo de documento.

LA PRESIDENTE: Una vez hecho lo anterior, le solicito a la Secretaria, realice el pase de lista de asistencia e informe si existe el quórum requerido.

LA SECRETARIA: Con gusto Consejera Presidente, me permito realizar el pase de lista.

C. MARIA IRENE CAMPOS ALMODOVAR
CONSEJERA PRESIDENTE

PRESENTE

C. VERONICA LENSCHIN ZUAZUA
SECRETARIA

PRESENTE

CONSEJERAS Y CONSEJEROS ELECTORALES

C. RAFAEL ALEJANDRO NIEVES COLION

PRESENTE

C. BARBARA IRAIS GARCIA ZAPATA

PRESENTE

C. MIRYAM BENITEZ CORTES

PRESENTE

C. URIEL IVAN QUIÑONES LOPEZ

PRESENTE



**INSTITUTO ELECTORAL DE TAMAULIPAS
CONSEJO MUNICIPAL ELECTORAL DE
REYNOSA, TAM.**

REPRESENTANTES DE LOS PARTIDOS POLÍTICOS

C. Jesús Ulises Montelongo Aguilar Partido Acción Nacional	PRESENTE
C. Juana Leticia Alfaro Rodríguez Partido Revolucionario Institucional	PRESENTE
C. Héctor Raúl Reveles Herrera (Suplente) Partido del Trabajo	PRESENTE
C. Humberto Ortiz Leal Representante Partido Verde Ecologista de México	PRESENTE
C. Daniel Alejandro Rivera García Partido Movimiento Ciudadano	PRESENTE
C. Abigail García Castillo Partido Encuentro Solidario	PRESENTE
C. Santos Alberto Manuel de la Cruz Partido Redes Sociales Progresistas	PRESENTE
C. Juan Manuel Mendoza (suplente) Partido Revolución Democrática	PRESENTE
C. Antonio Joaquín de León Villarreal Partido Movimiento de Regeneración Nacional	PRESENTE

LA SECRETARIA: Consejera Presidente, le informo que se encuentran presentes 5 Consejeros y Consejeras Electorales y 9 representantes partidistas hasta este momento, por lo tanto se declara la existencia del quórum para llevar a cabo la presente sesión.

LA PRESIDENTE: Muchas gracias Secretaria, una vez verificado el quórum requerido para el desarrollo de la sesión, se declara formalmente instalada; conforme al artículo 16, párrafo 1 del Reglamento de Sesiones del IETAM, le solicito a la Secretaria sea tan amable de poner a consideración la dispensa de lectura del Orden del Día, así como su contenido, en virtud de haberse circulado con anticipación.

LA SECRETARIA: Con gusto Consejera Presidente; esta Secretaría pone a consideración de las Consejeras y Consejeros Electorales, la dispensa de lectura del Orden del Día, así como también el contenido del mismo.

Por lo que, de no haber observaciones, me permito someter a votación ambas cuestiones, solicitándoles quienes estén a favor, lo señalen levantando la mano.



**INSTITUTO ELECTORAL DE TAMAULIPAS
CONSEJO MUNICIPAL ELECTORAL DE
REYNOSA, TAM.**

Doy fe de su aprobación por 5 votos a favor de las Consejeras y Consejeros electorales presentes, respecto de la dispensa de lectura del Orden del Día, así como también sobre su contenido.

Aclarando que el texto del mismo formará parte integrante del acta de la presente sesión.

ORDEN DEL DÍA

1. Proyecto de acuerdo del Consejo Municipal Electoral de Reynosa del Instituto Electoral de Tamaulipas por el cual se designa a los supervisoras y supervisores electorales locales, a los capacitadoras y capacitadores asistentes electorales locales, así como el personal administrativo, para auxiliar a la presidencia, secretaría y a las consejeras y consejeros electorales en el procedimiento de conteo, sellado, agrupamiento de las boletas electorales a utilizarse en el proceso electoral ordinario 2020 – 2021.
2. Proyecto de acuerdo del Consejo Municipal Electoral de Reynosa del Instituto Electoral de Tamaulipas por el cual se aprueba el modelo operativo para la recepción de los paquetes electorales al término de la jornada electoral, así como la designación de auxiliares de recepción, traslado, generales y de orientación para la implementación del procedimiento en el proceso electoral ordinario 2020 – 2021.
3. Proyecto de acuerdo del Consejo Municipal Electoral de Reynosa del Instituto Electoral de Tamaulipas, mediante el cual se aprueba la integración de la comisión para el acompañamiento en la entrega e intercambio de paquetes, documentación y materiales electorales recibidos en órgano electoral distinto al competente en la etapa de resultados y declaración de validez del proceso electoral ordinario 2020-2021.
4. Informe que rinde la Presidencia del Consejo Municipal de Reynosa respecto de las condiciones de equipamiento de la Bodega Electoral. Mecanismos de Operación y Medidas de Seguridad para el Proceso Electoral Ordinario 2020-2021.
5. Informe que rinde la Presidencia del Consejo Municipal Electoral de Reynosa Tamaulipas, respecto de la propuesta de los espacios físicos a utilizar para un posible escenario de recuento de votos

LA PRESIDENTE: Gracias Secretaria, le solicito continúe con el desahogo de la sesión.

LA SECRETARIA: Previo a ello, y habida cuenta que los documentos motivos de esta sesión se hicieron del conocimiento de las y los integrantes de este Consejo Municipal con la debida anticipación, conforme a lo dispuesto al artículo 16, párrafo 3 del Reglamento de Sesiones del Instituto Electoral de Tamaulipas, me permito solicitar su autorización para que esta Secretaría consulte si se dispensa la lectura de los documentos que se hicieron circular previamente, con el propósito de evitar la votación del permiso correspondiente en cada uno y así entrar directamente a la consideración de los asuntos.

LA PRESIDENTE: De no existir alguna objeción por parte de las y los integrantes de este pleno en cuanto a la propuesta que usted formula, le solicito se someta a aprobación de las Consejeras y los Consejeros Electorales, la propuesta de referencia.



**INSTITUTO ELECTORAL DE TAMAULIPAS
CONSEJO MUNICIPAL ELECTORAL DE
REYNOSA, TAM.**

LA SECRETARIA: Se somete a la aprobación de las consejeras y los consejeros de este Consejo Municipal, respecto de la dispensa la lectura de los documentos que se hicieron circular previamente; quienes se encuentren por la afirmativa, sírvase a manifestarlo levantando la mano.

Consejera Presidente, le informo que ha sido aprobada por 5 votos la dispensa de la lectura de los documentos asuntos materia de esta sesión.

LA PRESIDENTE: Una vez hecho lo anterior, se solicita a la Secretaria, continuar con el Orden del Día relativo.

LA SECRETARIA: Con gusto Consejera Presidente. El primer punto del orden del día se refiere Proyecto de acuerdo del Consejo Municipal Electoral de Reynosa del Instituto Electoral de Tamaulipas por el cual se designa a los supervisoras y supervisores electorales locales, a los capacitadoras y capacitadores asistentes electorales locales, así como el personal administrativo, para auxiliar a la presidencia, secretaría y a las consejeras y consejeros electorales en el procedimiento de conteo, sellado, agrupamiento de las boletas electorales a utilizarse en el proceso electoral ordinario 2020 – 2021.

LA PRESIDENTE: Gracias Secretaria; a efecto de poner a consideración del presente Proyecto de Acuerdo, le solicito a la Secretaria de lectura a los puntos resolutivos del mismo.

LA SECRETARIA: Con gusto Consejera Presidente.

Acuerdo

PRIMERO. Se aprueba la designación de SEL y CAEL, así como el Personal Administrativo para auxiliar en el procedimiento de conteo, sellado, agrupamiento de las boletas electorales a utilizarse en el Proceso Electoral Ordinario 2020 – 2021, señalados en el considerando XXXVII del presente Acuerdo.

SEGUNDO. Se instruye a la Presidencia del Consejo Municipal Electoral de Reynosa, Tamaulipas para que por conducto de la Dirección Ejecutiva de Organización y Logística Electoral, informe al Secretario Ejecutivo del IETAM respecto de la aprobación del presente Acuerdo, para los efectos legales conducentes.

TERCERO. Se instruye a la Secretaría del Consejo para que comunique el presente Acuerdo a las Presidencias de los Consejos Distritales Electorales correspondientes para su debido conocimiento.

CUARTO. Se instruye a la Secretaría de este Consejo a efecto de que notifique el presente Acuerdo a los partidos políticos acreditados ante este Órgano Electoral.

QUINTO. Se instruye a todas y todos los involucrados en la actividad, para la debida observancia del “Protocolo sanitario para el procedimiento de conteo, sellado y agrupamiento de las boletas electorales e integración de los paquetes electorales para el proceso electoral 2020-2021”; anexo al presente como parte integrante del mismo.

SEXTO. Publíquese el presente Acuerdo en los estrados para conocimiento público.

Es cuanto Consejera Presidente.



**INSTITUTO ELECTORAL DE TAMAULIPAS
CONSEJO MUNICIPAL ELECTORAL DE
REYNOSA, TAM.**

LA PRESIDENTE: Muchas gracias; se consulta a las y los integrantes de este Consejo Electoral si alguien desea hacer uso de la voz en este punto.

De no ser así, le solicito Secretaria, sírvase tomar la votación correspondiente a este punto del orden del día.

LA SECRETARIA: Con todo gusto Consejera Presidente. Consejeras y Consejeros Electorales, se somete a su aprobación el presente punto, quienes estén por la afirmativa sírvanse manifestarlo, levantando la mano.

ACUERDO No. IETAM/CM/REY/004/2021

ACUERDO DEL CONSEJO MUNICIPAL ELECTORAL DE REYNOSA DEL INSTITUTO ELECTORAL DE TAMAULIPAS POR EL CUAL SE DESIGNA A LAS SUPERVISORAS Y SUPERVISORES ELECTORALES LOCALES, A LAS CAPACITADORAS Y CAPACITADORES ASISTENTES ELECTORALES LOCALES, ASÍ COMO AL PERSONAL ADMINISTRATIVO DEL CONSEJO, PARA AUXILIAR A LA PRESIDENCIA, SECRETARÍA Y A LAS CONSEJERAS Y CONSEJEROS ELECTORALES EN EL PROCEDIMIENTO DE CONTEO, SELLADO Y AGRUPAMIENTO DE LAS BOLETAS ELECTORALES A UTILIZARSE EN EL PROCESO ELECTORAL ORDINARIO 2020 – 2021; Y ANEXO.

GLOSARIO

CAE	Capacitador o Capacitadora Asistente Electoral
CAEL	Capacitador o Capacitadora Asistente Electoral Local
Consejero Presidente	Consejero Presidente del Instituto Electoral de Tamaulipas.
Consejo General del IETAM	Consejo General del Instituto Electoral de Tamaulipas.
Constitución Política Federal	Constitución Política de los Estados Unidos Mexicanos
Constitución Política Local	Constitución Política del Estado de Tamaulipas.
IETAM	Instituto Electoral de Tamaulipas.
La Estrategia de Capacitación	La Estrategia de Capacitación y Asistencia Electoral 2020-2021 y sus respectivos anexos.
INE	Instituto Nacional Electoral
LEET	Ley Electoral del Estado de Tamaulipas.
LGIPE	Ley General de Instituciones y Procedimientos Electorales.
OPL	Organismo Público Local.
REINE	Reglamento de Elecciones del Instituto Nacional Electoral
SE	Supervisor o Supervisora Electoral
SEL	Supervisor o Supervisora Electoral Local
Secretario Ejecutivo	Secretario Ejecutivo del IETAM.
Presidencias del Consejo	Titular de la Presidencia del Consejo.



**INSTITUTO ELECTORAL DE TAMAULIPAS
CONSEJO MUNICIPAL ELECTORAL DE
REYNOSA, TAM.**

ANTECEDENTES

1. El 7 de agosto de 2020, el Consejo General del INE mediante Acuerdo INE/CG189/2020, aprobó "La Estrategia de Capacitación y Asistencia Electoral 2020-2021 y sus respectivos anexos".
2. El 4 de septiembre de 2020, mediante Acuerdo número IETAM-A/CG-23/2020, el Consejo General del IETAM autorizó la celebración del Convenio General de Coordinación y Colaboración del IETAM con el INE con el fin de establecer las Bases de Coordinación para hacer efectiva la realización del Proceso Electoral Concurrente 2020-2021 en el estado de Tamaulipas, para la renovación de los cargos de diputaciones locales y ayuntamientos, cuya jornada electoral será el 6 de junio de 2021 y, en su caso, los mecanismos de participación ciudadana.
3. El 13 de septiembre de 2020, el Consejo General del IETAM celebró sesión extraordinaria, con la cual dio inicio el Proceso Electoral Ordinario 2020- 2021 en la entidad.
4. El 18 de diciembre de 2020, el Consejo General del IETAM aprobó el Acuerdo número IETAM-A/CG-60/2020, por el cual designó a las Consejeras y Consejeros Electorales que integran los 22 Consejos Distritales y 43 Consejos Municipales Electorales, así como la lista de reserva, para el Proceso Electoral Ordinario 2020-2021.
5. El 23 de enero de 2021, en un acto protocolario, de manera virtual las consejeras y consejeros presidentes de los 22 consejos distritales electorales y los 43 consejos municipales electorales en el Estado, rindieron la protesta de Ley ante los integrantes del Consejo General del IETAM.
6. El 7 de febrero de 2021, el Consejo Municipal Electoral de Reynosa del Instituto Electoral de Tamaulipas celebró sesión de instalación, para dar comienzo a los trabajos del Proceso Electoral Ordinario 2020-2021, donde se renovará a los integrantes del H. Congreso del Estado y a los Ayuntamientos.
7. El 22 de marzo de 2021, en sesión extraordinaria los Consejos Distritales del IETAM, se aprobó la designación de la figura de coordinares distritales, a través de diversos acuerdos, aprobaron en sus respectivos ámbitos de competencia.
8. El 25 de marzo de 2021, el Consejo General del IETAM, mediante Acuerdo IETAM-A/CG-37/2021, aprobó los diseños de la documentación y el material electoral a emplearse en el Proceso Electoral Ordinario 2020-2021.
9. El 27 de marzo de 2021, el Consejo Municipal de Reynosa, celebró Sesión Extraordinaria, en la que aprobaron mediante Acuerdo No. **ACUERDO No. IETAM/CME/REY/ACU 002/2021** la designación del personal autorizado para tener acceso a la bodega electoral.
10. El 16 de marzo de 2021, los nueve Consejos Distritales del INE en Tamaulipas aprobaron los "Listados con el número y ubicación de casillas extraordinarias y especiales que se instalaran para la jornada electoral del 6 de junio de 2021".



**INSTITUTO ELECTORAL DE TAMAULIPAS
CONSEJO MUNICIPAL ELECTORAL DE
REYNOSA, TAM.**

11. El 19 de marzo de 2021, el Consejo General del IETAM, aprobó el Acuerdo número IETAM-ACG-33/2021 por el que se emiten los criterios para el reclutamiento, selección y contratación de las y los supervisores electorales y las y los capacitadores-asistentes electorales locales; se determinan los Consejos Distritales y Municipales, así como las figuras habilitadas como entrevistadoras para atender el procedimiento dentro del proceso electoral ordinario 2020-2021.
12. En esa propia fecha, el Consejo General del IETAM, aprobó el Acuerdo número IETAM-ACG-34/2021, mediante el cual se emite el protocolo de atención sanitaria y protección a la salud aplicable al procedimiento de reclutamiento y selección de las y los asistentes electorales locales para el proceso electoral ordinario 2020-2021.
13. El 25 de marzo de 2021 en sesión extraordinaria los nueve Consejos Distritales del INE en Tamaulipas emitieron los acuerdos por los que se aprueban las listas que contienen el número, tipo y ubicación de las casillas básicas y contiguas para el Proceso Electoral concurrente 2020-2021. Adicionalmente, los distritos 02 y 05 Federales, realizaron nueva sesión extraordinaria el día 26 de marzo de 2021 con la finalidad de modificar los listados referidos, por ajustes en el número de casillas aprobadas.
14. El 25 de abril de 2021, los Consejos Distritales Electorales del IETAM aprobaron la designación de los SEL y CAEL dentro del proceso electoral 2020-2021.
15. El 26 de abril de 2021, en Sesión extraordinaria de los Consejos Distritales del INE en la Tamaulipas, emitieron acuerdo donde se aprobaron ajustes al número y ubicación de casillas por causas supervenientes; así como los acuerdos por los cuales se aprobaron los mecanismos de recolección, federales, locales y común.
16. En fecha 14 de mayo de 2021, la DEOLE mediante Circular DEOLE/C081/2021, remitió a este Consejo Municipal, la relación de SEL y CAEL validadas por los Consejos Distritales Electorales del IETAM

CONSIDERANDOS

DE LAS ATRIBUCIONES DEL INE Y DEL IETAM

- I. El artículo 41, párrafo tercero, Base V, apartado A, párrafos primero y segundo, de la Constitución Política Federal determina que la organización de las elecciones es una función del Estado que se desarrolla a través del INE y de los OPL.
- II. Los artículos 41, párrafo tercero, base V, apartado C, y 116, párrafo segundo, fracción IV, inciso b) y c), de la Constitución Política Federal; y 98, numeral 1, de la LGIPE refieren que el INE y los OPL desarrollan en sus respectivos ámbitos de competencia, la función estatal de organizar las elecciones; precisando que en las elecciones locales será responsabilidad de los OPL, quienes están dotados de personalidad jurídica y patrimonio propios, autónomos en su funcionamiento e independencia en sus decisiones, profesionales en su desempeño y regidos por los principios de certeza, imparcialidad, independencia, legalidad, máxima publicidad y objetividad.



**INSTITUTO ELECTORAL DE TAMAULIPAS
CONSEJO MUNICIPAL ELECTORAL DE
REYNOSA, TAM.**

- III.** En términos de lo dispuesto por los artículos 20, párrafo segundo, Base III de la Constitución Política Local y 93 de la LEET, precisa que el IETAM es un organismo público, autónomo, independiente en sus decisiones y profesional en su desempeño, del mismo modo, tiene a cargo la función estatal de organizar las elecciones en la entidad, que se encuentra dotado de personalidad jurídica y patrimonio propio y será integrado por ciudadanas y ciudadanos, así como partidos políticos.
- IV.** El artículo 4, párrafo primero de la LGIPE, estipula que los OPL, en el ámbito de su competencia, dispondrán lo necesario para el cumplimiento y aplicación de la referida Ley.
- V.** El artículo 32, párrafo 1, inciso a), fracción V de la LGIPE, señala que para los Procesos Electorales federales y locales, es atribución del INE, las reglas, lineamientos, la impresión de la documentación electoral, entre otros.
- VI.** De conformidad con el artículo 60, párrafo 1, incisos c) e i) de la LGIPE, corresponde a la Unidad Técnica de Vinculación con los Organismos Públicos Locales del INE entre otras atribuciones, promover la coordinación entre el INE y los OPL para el desarrollo de la función electoral; así como facilitar la coordinación entre las distintas áreas del Órgano Federal y los OPL.
- VII.** De conformidad con el artículo 104, numeral 1, incisos a) y f) de la LGIPE, corresponde a los OPL aplicar las disposiciones generales, reglas, lineamientos, criterios y formatos que, en ejercicio de las facultades que le confiere la Constitución Política Federal y la LGIPE, establezca el INE, así como, llevar a cabo las actividades necesarias para la preparación de la jornada electoral.
- VIII.** El artículo 1 de la LEET, establece que sus disposiciones son de orden público y de observancia general en el Estado de Tamaulipas.
- IX.** El artículo 99 de la LEET, precisa que el IETAM es el depositario de la autoridad electoral en el Estado, así como, ser el responsable del ejercicio de la función estatal de organizar las elecciones, salvo en los casos previstos por la Constitución Política Federal y la LGIPE.
- X.** El artículo 100, fracción V de la precitada LEET, establece que entre otros fines del IETAM, se encuentra velar por la autenticidad y efectividad del sufragio para renovar a los cargos de elección popular.
- XI.** El artículo 103 de la LEET, refiere que el Consejo General del IETAM es el órgano superior de dirección, responsable de vigilar el cumplimiento de las disposiciones constitucionales y legales en materia electoral y de participación ciudadana, así como de velar porque los principios de certeza, legalidad, independencia, imparcialidad, máxima publicidad, objetividad y paridad de género, guíen todas las actividades del IETAM. En su desempeño aplicará la perspectiva de género.



**INSTITUTO ELECTORAL DE TAMAULIPAS
CONSEJO MUNICIPAL ELECTORAL DE
REYNOSA, TAM.**

DEL PROCESO ELECTORAL ORDINARIO

Los artículos 115, fracción I y 116, párrafo segundo, Base II, párrafo tercero de la Constitución Política Federal, y 27, numeral 1 de la LGIPE, determinan que cada Municipio será gobernado por un Ayuntamiento de elección popular directa, integrado por un Presidente o Presidenta Municipal y el número de regidurías y sindicaturas que la ley determine, de conformidad con el principio de paridad; asimismo, establece que las legislaturas de las Entidades Federativas se constituirán con diputaciones electas según los principios de mayoría relativa y de representación proporcional, en los términos que señalen sus leyes.

XII. El artículo 25, numeral 1 de la LGIPE, dispone que las elecciones locales ordinarias en las que se elijan a los miembros de las legislaturas locales, integrantes de los Ayuntamientos en los estados de la República, se celebrarán el primer domingo de junio del año que corresponde.

XIII. El artículo 91 de la LEET fija que:

“Los organismos electorales que tienen a su cargo la preparación, desarrollo y vigilancia del proceso electoral, en las elecciones de Gobernatura, Diputaciones y Ayuntamientos, en términos de la Constitución Federal, la Constitución del Estado, la LGIPE y la presente Ley, son los siguientes:

- I. El Consejo General y órganos del IETAM;*
- II. Los Consejos Distritales;*
- III. Los Consejos Municipales; y*
- IV. Las mesas directivas de casilla.*

Todas las actividades de los organismos electorales se regirán por los principios de certeza, legalidad, independencia, imparcialidad, máxima publicidad, objetividad, paridad, y se realizarán con perspectiva de género

XIV. El artículo 101, fracción III de la LEET, dispone que en términos del artículo 41, párrafo segundo, Base V, apartado C de la Constitución Política Federal, corresponde al IETAM ejercer la función de la preparación de la jornada electoral.

XV. El artículo 110, fracción XXIX de la LEET, determina que es atribución del Consejo General del IETAM, proporcionar a los demás organismos electorales, la documentación, las formas que apruebe para las actas del proceso y los recursos para el cumplimiento de sus funciones.

XVI. Por su parte, el artículo 141 de la LEET, dispone que los Consejos Municipales Electorales son órganos no permanentes del IETAM y sus integrantes son designados por el Consejo General del referido órgano.

XVII. Asimismo, en el artículo 148, fracción XI de la LEET, establece la atribución de los Consejos Distritales de designar a la coordinadora o coordinador de organización de los respectivos Consejos.



**INSTITUTO ELECTORAL DE TAMAULIPAS
CONSEJO MUNICIPAL ELECTORAL DE
REYNOSA, TAM.**

- XVIII.** El artículo 150 de la LEET, establece que en los 43 municipios del Estado, el IETAM contará con un Consejo Municipal Electoral y las mesas directivas de casillas correspondientes. Los Consejos Municipales, tendrán su residencia en la cabecera municipal respectiva.
- XIX.** El artículo 151 de la LEET, mandata que los Consejos Municipales funcionarán durante el proceso electoral y se encargarán, dentro de sus respectivos municipios, de la preparación, desarrollo y vigilancia de las elecciones, conforme a lo ordenado por la citada Ley y demás disposiciones tocantes.
- XX.** El artículo 173 de la LEET, determina que las elecciones ordinarias deberán celebrarse el primer domingo del mes de junio del año que corresponda, para elegir Diputaciones al Congreso del Estado y Ayuntamientos.
- XXI.** El artículo 187 de la precitada ley, determina que el ejercicio de las funciones propias del Poder Legislativo se encomienda a una Asamblea que se denominará "Congreso del Estado Libre y Soberano de Tamaulipas". Los Diputados y Diputadas al Congreso serán electos en su totalidad cada 3 años, el primer domingo del mes de junio del año que corresponda. Por cada Diputado o Diputada propietaria se elegirá a una persona suplente. El Congreso del Estado se integrará por 36 Diputados y Diputadas, de los cuales 22 se elegirán según el principio de votación de mayoría relativa, mediante el sistema de distritos Electorales uninominales y 14 se elegirán según el principio de representación proporcional, mediante el sistema de lista estatal, votada en una circunscripción plurinominal cuya demarcación territorial es el Estado.
- En ese sentido, el artículo Segundo Transitorio del Decreto Número LXIII-194 de la norma en comento, dispone que por única ocasión y con la finalidad de homologar la elección local a la federal, los Diputados que sean electos en 2019 duraran en su encargo un período de dos años.
- XXII.** El artículo 194 de la LEET, establece que cada municipio será gobernado por un ayuntamiento, integrado con representantes que se elegirán popularmente por votación directa, según el principio de mayoría relativa y complementado con regidurías electas según el principio de representación proporcional. En la integración de los ayuntamientos deberá observarse el principio de paridad de género.
- XXIII.** El artículo 203 de la LEET, determina que el proceso electoral es el conjunto de actos ordenados por la Constitución Política Federal, la Constitución Política Local, la LGIPE, la Ley de Partidos y la LEET, realizados por las autoridades electorales, los partidos políticos estatales y nacionales, y las ciudadanas y ciudadanos, que tiene por objeto la renovación periódica de los integrantes de los Poderes Ejecutivo y Legislativo, y los Ayuntamientos en el Estado.
- XXIV.** El artículo 204, párrafo segundo, fracción I y tercero de la LEET, indica que el proceso electoral ordinario comprende entre otras la etapa de preparación de la elección, misma que inicia con la



**INSTITUTO ELECTORAL DE TAMAULIPAS
CONSEJO MUNICIPAL ELECTORAL DE
REYNOSA, TAM.**

primera sesión que el Consejo General del IETAM celebre el segundo domingo del mes de septiembre del año previo en que deban realizarse las elecciones ordinarias y concluye al iniciarse la jornada electoral.

Estableciendo que el Proceso Electoral Ordinario comprende las etapas de preparación de la elección, jornada electoral, resultados y declaraciones de validez de las elecciones.

DEL CONTEO, SELLADO Y AGRUPAMIENTO DE LAS BOLETAS ELECTORALES

- XXV.** El artículo 156, fracción IV de la LEET, es atribución de los Consejos Municipales ordenar la entrega de la documentación electoral a las mesas directivas de casilla.
- XXVI.** El artículo 261, de la LEET, dispone que las boletas y el material electoral deberá obrar en poder del Consejo Distrital o Municipal 15 días antes de la elección correspondiente, una vez recibidas las boletas por parte del personal autorizado del Consejo General entregará las boletas en el día, lugar y hora preestablecidos a las Presidentas o los Presidentes de los Consejos Distritales o Municipales, quienes estarán acompañados de los demás integrantes de su respectivos Consejos; acto seguido los Consejos Distritales y Municipales, acompañarán a la Presidenta o al Presidente para depositar la documentación recibida en el lugar previamente asignado dentro de su local, debiendo asegurar su integridad mediante fajillas selladas y firmadas por los concurrentes. Estos pormenores se asentarán en el acta respectiva procederán el mismo día o a más tardar el siguiente, la Presidenta o el Presidente, la Secretaria o el Secretario y las Consejeras y los Consejeros electorales del Consejo Distrital o Municipal procederán a verificar el número de boletas recibidas, sellarlas al dorso y agruparlas, en razón del número de electores que corresponda a cada una de las casillas a instalar, incluyendo los de las casillas especiales, conforme a los lineamientos y normatividad aplicable. La Secretaria o el Secretario registrará los datos de esta distribución. Estas operaciones se realizarán con la presencia de las personas representantes de los partidos políticos y de las candidaturas independientes que decidan asistir.
- XXVII.** Por su parte, el artículo 262, fracción IV de la LEET, prevé que los Consejos Distritales o Municipales entregarán a las Presidentas y los Presidentes de las mesas directivas de casillas, dentro de los cinco días previos al anterior a la jornada electoral, contra recibo detallado, las boletas para cada elección, en número igual al de electores que figuren en la lista nominal para cada casilla de la sección.
- XXVIII.** El artículo 1, numerales 1 y 2 del REINE establece, que tiene por objeto regular las disposiciones aplicables en materia de instituciones y procedimientos electorales, así como la operación de los actos y actividades vinculados al desarrollo de los procesos electorales que corresponde realizar, en el ámbito de sus respectivas competencias al INE y a los OPL en términos de lo dispuesto en el artículo 41 de la Constitución Política Federal, del mismo modo, su observancia es general y obligatoria para los referidos órganos electivos, en lo que corresponda, del mismo modo, su observancia es general y obligatoria para el INE y los OPL, en lo que corresponda; los partidos políticos, precandidatos, aspirantes a candidatos independientes, candidatos, así como para las personas físicas y morales vinculadas a alguna etapa o procedimiento regulado en este ordenamiento.



**INSTITUTO ELECTORAL DE TAMAULIPAS
CONSEJO MUNICIPAL ELECTORAL DE
REYNOSA, TAM.**

- XXIX.** El artículo 167, numeral 3 del REINE, refiere que a más tardar 25 días antes de la fecha de la jornada electoral, y previa celebración de las reuniones de coordinación necesarias para establecer la logística correspondiente, cada consejo distrital del INE o del órgano competente del OPL, deberán aprobar mediante acuerdo, la designación de SE y CAE correspondientes, así como de los prestadores de servicios o personal técnico y administrativo que auxiliará al presidente, secretario y consejeros electorales del consejo respectivo en el procedimiento de conteo, sellado, agrupamiento e integración de las boletas en razón del número de electores que corresponda a cada una de las casillas a instalar el día de la elección.
- XXX.** En el anexo 21 de la Estrategia de Capacitación en su apartado 1.1.2 Actividades específicas de las y los SEL establece que dentro de los proyectos en los que colaborarán las y los SEL y los CAEL son entre otras la Preparación y distribución de la documentación y materiales electorales a los Presidentes de Mesa Directiva de Casilla; de la cual dentro de su línea de acción 1.1 se encuentra el Conteo, sellado y agrupamiento de boletas, y preparación de la documentación y materiales electorales, de conformidad con lo establecido en los artículos 268, inciso e); 303, numeral 2, inciso c) de la LGIPE; 177 y anexo 5 del REINE.
- XXXI.** El artículo 176, numeral 1 del REINE, dispone que, a más tardar quince días antes de la fecha de la elección respectiva, las boletas electorales deberán estar en las sedes de los órganos competentes de los OPL.
- XXXII.** El artículo 177, numeral 1 del REINE, establece que las tareas de conteo, sellado y agrupamiento de boletas e integración de la documentación para las casillas, que realicen los funcionarios y órganos del INE y de los OPL, según el caso, facultados para ello, se realizarán de acuerdo al procedimiento descrito en el Anexo 5 del citado REINE, previa determinación de la logística que se apruebe para ese efecto, de tal modo, que los SEL y CAEL designados, invariablemente apoyarán en dichas actividades.
- XXXIII.** El artículo 178 del REINE, establece el procedimiento de agrupación al término del conteo y sellado del total de boletas electorales.
- XXXIV.** Por su parte, el artículo 182 del REINE, señala como actividad de los SE y CAE entre otras, apoyar en las actividades de preparación e integración de la documentación y materiales de las elecciones federales y revisaran en lo que corresponde a las elecciones locales, si fuera el caso de elecciones concurrentes, las figuras referida pero de ámbito local auxiliaran en los mismos términos a las elecciones locales, de requerirse, el INE y los OPL podrán designar personal técnico y administrativo, de aprobarlo el órgano competente.
- XXXV.** El artículo 185, numeral 1 del REINE, establece que la autoridad electoral correspondiente realizará las gestiones oportunas y necesarias ante los cuerpos de seguridad pública de los tres niveles de gobierno, o en su caso, las Secretarías de Defensa Nacional y Marina, para el



**INSTITUTO ELECTORAL DE TAMAULIPAS
CONSEJO MUNICIPAL ELECTORAL DE
REYNOSA, TAM.**

resguardo en las inmediaciones de las bodegas electorales durante la realización del conteo, sellado y agrupamiento de boletas electorales.

XXXVI.

Por su parte el Anexo 5 del REINE, determina lo conducente en el:

“PROCEDIMIENTO PARA EL CONTEO, SELLADO Y AGRUPAMIENTO DE LAS BOLETAS ELECTORALES EN LAS SEDES [...] DE LOS ÓRGANOS COMPETENTES DEL ORGANISMO PÚBLICO LOCAL (OPL).

[...]

B. Conteo, sellado y agrupamiento de las boletas electorales

[...]

4. Los Supervisores Electorales (SE) y los Capacitadores-Asistentes Electorales (CAE), apoyarán en las tareas de conteo, sellado y agrupamiento de boletas, así como la integración de la documentación para las casillas.

5. Para garantizar la participación de los CAE y/o SE, el [...] órgano competente del OPL presentará un informe de previsiones a más tardar 1 (un) mes antes del día de la elección, a la Junta Local correspondiente del Instituto.

6. 30 (treinta) días antes de la fecha de la jornada electoral, y previa celebración de las reuniones de coordinación necesarias para establecer la logística correspondiente, cada [...] órgano competente del OPL, deberán aprobar mediante acuerdo, la designación de supervisores electorales y CAE, la cantidad necesaria de Supervisores Electorales (SE) y Capacitadores-Asistentes Electorales (CAE) que invariablemente apoyarán en las tareas de conteo, sellado y agrupamiento de boletas, así como la integración de la documentación para las casillas.

[...]

8. Las tareas de conteo, sellado y agrupamiento de boletas para los procesos electorales que realicen los órganos [...] del OPL facultados, se sujetarán a los siguientes criterios:

a) El día de la recepción o a más tardar el día siguiente, el Presidente [...], así como los consejeros electorales, asistiéndose de los SE y CAE, procederán a contar las boletas para precisar la cantidad recibida, sellarlas al dorso y agruparlas en razón del número de electores que corresponda a cada una de las casillas a instalar, incluyendo las de casillas especiales, mismas a las que se asignarán 750 boletas, así como las de los representantes de los partidos políticos nacionales o locales, y en su caso candidatos independientes, consignando el número de los folios correspondientes de conformidad con el formato 2, así como en las etiquetas blancas en donde se señalarán los folios asignados a la casilla, que serán colocadas en los sobres en que se entregarán las boletas electorales a los Presidentes de las mesas directivas de casilla, por tipo de elección. El responsable de llevar el control sobre la asignación de



**INSTITUTO ELECTORAL DE TAMAULIPAS
CONSEJO MUNICIPAL ELECTORAL DE
REYNOSA, TAM.**

los folios verificando que coincidan con los folios consignados en el formato 2 y las etiquetas para cada casilla y tipo de elección.

[...]

h) Para las actividades del conteo y sellado se instrumentará una logística para que el Presidente y los Consejeros Electorales, auxiliados por los SE y CAE, procedan a contar las boletas, siguiendo la secuencia numérica de los folios de cada cuadernillo y sellarlas al dorso utilizando tinta de secado rápido para evitar derrames o manchas diversas. Se cuidará que, durante el manejo de los cuadernillos, no se deterioren, desprendan o manchen las boletas.

[...]"

XXXVII.

Es pertinente aclarar que la adecuada organización, vigilancia y seguimiento de las boletas para la elección de las Diputaciones y Ayuntamientos, se contempla que esta sea realizada por el personal debidamente capacitado, por lo que se designa a las y los SEL y CAEL, en virtud de que en la Estrategia de Capacitación en el anexo 21, en su línea de acción 1.1 se dispone su asistencia en el Procedimiento de conteo, sellado y agrupamiento de boletas electorales, y preparación de la documentación y materiales electorales, de conformidad con lo establecido en los artículos 268, inciso e); 303, numeral 2, inciso c) de la LGIPE; 177 y anexo 5 del REINE, es por ello que es necesario tomar la previsión de designar al personal de referencia y a quien o quienes ante algún motivo de ausencia permanente los sustituya; asimismo, esta importante actividad, demanda de la suma de recursos humanos disponibles, a fin de avalar la certeza de que dicha documentación en número preciso, estará a disposición de la ciudadanía para ejercer su sufragio. En ese sentido, se enlista el personal designado por este Consejo Municipal Electoral de Reynosa para colaborar en la referida tarea:

SUPERVISOR/A ELECTORAL LOCAL
ANTONIO SALAZAR RODRIGUEZ
HERNANDEZ LOPEZ DULCIMA DE JESUS V.
CORTES HERNANDEZ ALEJANDRO
DE LA CRUZ DIAZ CARLOS NOE
OCHOA MENDOZA OLGA LIDIA
VAZQUEZ MALDONADO MIGUEL ANGEL
VAZQUEZ MALDONADO MARIA CONCEPCION
CAZARES CRUZ BRENDA GUADALUPE
ARMIJO GONZALEZ MIGUEL ANGEL
PEREZ SANCHEZ GLORIA ISELA
ZAMORA GRIMALDO JOSE GUADALUPE
MORALES MORALES LUIS ALFONSO
CERDA ZUÑIGAMARIA AZUCENA
REYNA ZAMORANO SAGRARIO MAGDALENA
ALFARO OBREGON BETZAIDA ANALY
AHUMADA PEREZ HEIDIKEEL
GABRIEL CRUZ TOMAS
REBOLLEDO RAMIREZ YANIRA
CASTILLO PANCET GUADALUPE



**INSTITUTO ELECTORAL DE TAMAULIPAS
CONSEJO MUNICIPAL ELECTORAL DE
REYNOSA, TAM.**

MALDONADO LICONA ADAHIA

CAPACITADOR/A ASISTENTE ELECTORAL LOCAL

GONZALEZ HERNANDEZ IVAN
JULIO CESAR GUERRERO MENDO
AVILA GUEVARA IRVING IVAN
GIJON LOPEZ MARGARITA
MARIA JULIA RIVERA ALVARADO
VICTOR MANUEL FLORES IBARRA
RAGA RAMIREZ LUCERO
MUÑOZ PARRILLA RUTH
ESCUDERO PEREZ CARLOS ALBERTO
ALVAREZ RUIZ CYNTHIA CAROLINA
MEDINA MARTINEZ ELSA
SANCHEZ SALAZAR ABRIL ALEJANDRA
ZARATE SANCHEZ ELIZABETH
HERNANDEZ RUBIO ANTONIO ALBERTO
SOSA CABRERA MARIA ROXANA
SALCEDO GARCIA CHRISTIAN AXEL
RODRIGUEZ SERNA J. TEODORO
SANCHEZ NOYOLA MARIBEL
MORA GUERRERO BALDEMAR
SANTIAGO SOSA JULIA MAGDALENA
RAMIREZ GIRON ABEL
NEVAREZ HERNANDEZ LUIS
JIMENEZ ZUÑIGA CLAUDIA MARLEN
JIMENEZ CORTES ARELY
CAMARILLO ARAGUZ ALMA
IZAGUIRRE ERICK GUILLERMO
SALCEDO GARCIA ASHLEY JANICE
CRUZ DELGADO ANDRES ENRIQUE
DE LA CRUZ FLORES ISAIAS
ORTIZ MELENDEZ LUIS OSVALDO
FLORES RAMIREZ MARTHA ELODIA
LOPEZ CHI JENNIFER HDEEE
LERMA GUERRA JOSE ANGEL
RODRIGUEZ LORENZO VICENTE
GUZMAN CASTAÑEDA SAUL OBED
SANTIAGO CRUZ LILIA
DE LA CRUZ CEDILLO KEVIN ANDRES
RODRIGUEZ OLIVAREZ ZALMA JAZMIN
QUIROZ CORREA LUIS MAURICIO
ORTIZ OJEDA FELIPE
CASTAÑEDA ANGELES MARICELA
ANGELES CORTEZ AXL GERARDO
CASTILLO BERNAL JEIMI CECILIA
AGUIRRE LIZCANO SILVIA
ARCOS BAZAN CLARA MARIA
ESPINOZA SANDOVAL FIDENCIO
GARDUZA LOPEZ KARINA



**INSTITUTO ELECTORAL DE TAMAULIPAS
CONSEJO MUNICIPAL ELECTORAL DE
REYNOSA, TAM.**

SOSA BRIONES ERNESTO ABELARDO
SALAZAR VAZQUEZ JESUS CARLOS
OLVERA JIMENEZ EDNA JOCELYN
CRUZ RAMIREZ CARMELO
FLORES MERAZ JUAN JOSE
LUNA CRUZ JOSE ANTONIO
CISNEROS HERNANDEZ DULCE ERENDIRA
CABRERA CRUZ DAVID RODRIGO
MALDONADO OCHOA JESUS
RODRIGUEZ GARCIA LIZETH ANAHI
CORNEJO RIVERA JESUS AMANUEL
ACOSTA MEJIA ANA LAURA
DE LA CERDA BERLANGA KAREN RUBI
MERCHANT MORALES JORGE ISMAEL
ORTIZ AMAYA JUAN ANTONIO
GARZA NEGRETE CINDY MAGALY
MANI FUENTES SANDY DEYDANIA
CABONELL AYON JULIAN
CHAVIRA ABREGO ROSA MARIA
MORALES RIVERA BLANCA ESTELA
ESPINOSA ALEJOS MIGUEL HUMBERTO
NUÑEZ CRUZ OSWALDO GUADALUPE
PEREZ MONTIEL ALFREDO
LONGINOS ACEVES LIBRADO
PEÑA MARTINEZ ALMA GUADALUPE
GARCIA CRUZ JOSE KARIN
PEÑA MARTINEZ ATZIRY ANAHI
HOLDEN RAMIREZ ROSETTI VICTORIA
MEDINA OCAMPO LUIS DANIEL
DIAZ NIEVES DIANA
DOMINGUEZ CRUZ MARIA GUADALUPE
GUTIERREZ HERNANDEZ FRANCISCO RAFAEL
BALDERAS YAÑEZ JUANA
FRANCO MARTINEZ DANIEL HUGO
CIBRIAN ORTIZ MARIA CONCEPCION
MUÑOZ GUTIERRES KARLA ELIZABETH
ARMIJO MEDRANO MARTE
RODRIGUEZ LOPEZ JOSE LEONARDO FRANCISCO
LIRA SOLIS MARIO ARTURO
BLANCAS HERNANDEZ JOSE ROGELIO
SOLIS GONZALEZ JULIO CESAR
LEDEZMA GUERRERO EMIGDIO
MARTINEZ CAMARILLO CRISTELA
FLORES CRUZ MARCELL GUADALUPE
LOERA MORENO CASSANDRA AIDE
GONZALEZ CRUZ EDER IVAN
SANCHEZ GARCIA ANALI
VALDIVIA MONTALVO ALONDRA MICHEL
URBINA LUGO LUIS ALBERTO
FERNANDEZ PECINA JESUS DAVID
SOLIS AUSTRIAS CESAR MIGUEL
MARTINEZ JIMENEZ MARIELA



**INSTITUTO ELECTORAL DE TAMAULIPAS
CONSEJO MUNICIPAL ELECTORAL DE
REYNOSA, TAM.**

CAZARES GUZMAN YESSICA DUVELSA SANTIAGO GARRIDO ANTONIA OVIEDO IBARRA RAMIRO ALBERTO CUADROS RODRIGUEZ CYNTIA CRISTINA
CLAUDIA GRIMALDO RAMIREZ ZAIDA VICTORIA AROS OLMO CARLOS HERIBERTO DIAZ DE LA ROSA CAROLINA LEYVA BLAS YOLANDA RUIZ SANTOS SERGIO JOSE GONZALEZ RAMIREZ JOSE ROBERTO JIMENEZ OLARTE MOISES AHUMADA PEREZ JESUS FERNANDEZ MARTINEZ ORLANDO CECCOPIERI ROJAN SANJUANA GUADALUPE ZUÑIGA GARZA JESUS DANIEL FERNANDEZ PECINA MARCOS AZAEL PUGA SANDOVAL ANANDA CECILIA PIÑEIRO RICARDI EDUARDO CANTU LOPEZ MARYLU CAVAZOS PEÑA CARLOS ADRIAN CABRERA DE LEON HERMANN GLINDO GUTIERREZ SANDRA IRIS BALDERA VILLANUEVA JUAN JOSE VELAZQUEZ VELEZ LUIS ISMAEL BAUTISTA HURTADO MAYRA PALOMA CASTILLO REYES JOSE DAMIAN DE LEON TOVAR ALEJANDRO GUEVARA MEDINA ISRAEL CESPEDES SANTIAGO EDSON ERASMO RODRIGUEZ DE LA CRUZ EBER EDUARDO SOTO HERNANDEZ ABNER ALEJANDRO SOTO HERNANDEZ MA. DE LOS ANGELES TREJO RIOS MARIA DEL ROSARIO BAUTISTA RAMIREZ ESMERALDA SEGOBIA GALVAN FRANCISCA DENIS MATA REQUENA MANUELA AGUIRRE SUAREZ LUCIA GUADALUPE HERRERA VALDEZ NORMA ALICIA VALDEZ PECINA MARIA GUADALUPE PULIDO TAMEZ PRISCILLA SIERRA SALDAÑA NADIA EMIRETH MIRAMONTES TAPIA MARIA ESTHER PEREZ MARTINEZ PAOLA ALEJANDRA RAMOS BARRON ARFAXAD MARTINEZ MARTINEZ ALMA YADIRA CRUZ ALVARADO ADI MADAI BAUTISTA HURTADO LAURA CLARISSA VELAZQUEZ CASTILLO ELIZABETH LUCAS MARTINEZ ANA KAREN RODRIGUEZ PEREZ MERARI BRAVATA JIMENEZ CAROLINA PEREZ BAUTISTA

[Handwritten signature]
[Handwritten signature]



**INSTITUTO ELECTORAL DE TAMAULIPAS
CONSEJO MUNICIPAL ELECTORAL DE
REYNOSA, TAM.**

LAURA CRUZ PESINA
ROSA MARIA FLORES RIVERA
BEATRIZ ADRIANA FLORES SANTIAGO
YAZMIN SIERRA RAMIREZ
ADRIAN EDUARDO SANTIAGO PEREZ
OSCAR IVAN GARCIA SANCHEZ
ESMERALDA DOMINGUEZ ORTEGA
JOSUE FABIAN REYES GONZALEZ

CABRERA IZAGUIRRE PABLO ALEJANDRO
RAMIREZ GARCIA BASILIO
URBINA CAMBAMBIA SYHZUMI
URBINA CAMBAMBIA SYHZUMI
CRUZ VARGAS MARIA CRISTINA
CRUZ VAZQUEZ MARIA DOLORES
REVOREDA GONZALEZ MARTHA ALICIA
CRUZ ROSALES BRENDA BERENICE
FLORES SERNA RIGOBERTO
SANCHEZ TORRES NOE VALDEMAR
HERNANDEZ PEREZ IXCHEL
SANTES VAZQUEZ LUIS FERNANDO
ANGUIANO ROCHA MARIA ANDREA
DEL ANGEL BAUTISTA ARIEL
LIRA MUÑOZ BERENICE
MALVAEZ GARDUÑO MARTHA
MARTINEZ SANTOS NOE
MARTINEZ ZAVALA SUSANA
SOTO FLORES DANIELA ABIGAIL
MORIN GARCIA YESICA GUADALUPE
MALERVA BOSQUES ROSA ELENA
BARRON BARRERA ALVARO NOE
SOLIS OLIVARES DIANA
ARGUELLO TAPIA IRVING OMAR
HERNADEZ CRUZ ESMERALDA GUADALUPE
CANDELARIO AVENDAÑO JESUS
PEREZ VAZQUEZ MIREYA DEL ANGEL
HINOJOSA MAYA EDITH
SANTES VAZQUEZ MIGUEL ANGEL
RODRIGUEZ FAUSTO MARIA LAURA
MARTINEZ LOPEZ SERGIO
ZEFERINO AGUILAR VENTURA
X GALVAN JOSE ARTURO
LEAL SANCHEZ NANCY YAZMIN
HERBERT MORENO FRANCISCO SEBASTIAN
SALVADOR GARCIA OSIEL
GARCIA LICONA ISMAEL
MENDEZ PEÑA MARIA ENRIQUETA
DOMINGUEZ OSORIO NANCY ERENDIRA
RAMOS LARA CELIA
RIVERA PASTRANA LUIS MIGUEL ANGEL
SALAS CASIANO BLANCA IVONNE
MURILLO GUZMAN MA. PAULA
GONZALEZ RUIZ MANUEL ALEXANDER



**INSTITUTO ELECTORAL DE TAMAULIPAS
CONSEJO MUNICIPAL ELECTORAL DE
REYNOSA, TAM.**

RODRIGUEZ VICENTE ROSA ISELA GALINDO HERNANDEZ PEDRO SAMUEL VELAZQUEZ HERNANDEZ SANDRA CRUZ CHAVEZ FERNANDO OSORIO JIMENEZ MARIBEL TIJERINA SANCHEZ HERMINIA MORALES CRUZ DARIO OLARTE PACHECO MARICELA HERNÁNDEZ FRANCISCO ALBERT HERNÁNDEZ COLÍN PIER IVAN II
VILLANUEVA BANDA FRANCISCO LARA RENDÓN ERICK ALBERTO VARGAS REBOLLEDO YANDRA RAMIREZ GARCIA ALAN CASTRO MATA LUIS RAYMUNDO RAMIREZ PEREZ MARIA YULIANA ABAD PEREZ JAIME ESPIRIDION DE LA CRUZ ESTEBAN SERGIO JIMENEZ TAPIA VICTORIA SIERRA SALDAÑA ADA PATRICIA ZAVALA SIERRA VICTORIA GONZALEZ JESSICA JAZMIN RODRIGUEZ VALECIA MISAEEL

PERSONAL ADMINISTRATIVO DEL CONSEJO MUNICIPAL Y CONSEJOS DISTRITALES	
NOMBRE	CARGO
C. Miriam Saraley Pérez Jardinez C. Maria Nataly Diaz Orocio C. Blanca Silvia Hernandez C. Francisco Gerónimo Salinas Flores	coordinadora Distrito 05 coordinadora distrito 07 coordinadora Distrito 04 coordinador Distrito 06
C. Miriam Elizabeth Jardinez Ramírez	Secretaria Administrativa del Consejo Municipal Reynosa
C. Ilse Abigail Marín Rodríguez C. Yahaira Yanexi García Ramos C. Bryan Alejandro Carrillo Contreras C. Juan José López Pérez C. Jorge González Samayoa	Personal de bodega del Consejo Municipal Reynosa

DEL PROTOCOLO SANITARIO PARA EL PROCEDIMIENTO DE CONTEO, SELLADO Y AGRUPAMIENTO DE LAS BOLETAS ELECTORALES E INTEGRACIÓN DE LOS PAQUETES ELECTORALES PARA EL PROCESO ELECTORAL 2020-2021.

XXXVIII. Cabe mencionar, que para la realización del Procedimiento de conteo, sellado y agrupamiento de boletas electorales, así como de la integración de la documentación y materiales electorales, se



**INSTITUTO ELECTORAL DE TAMAULIPAS
CONSEJO MUNICIPAL ELECTORAL DE
REYNOSA, TAM.**

ha previsto, en virtud del contexto derivado de la pandemia ocasionada por el virus SARS-CoV-2 (COVID-19), la implementación de medidas sanitarias, con la intención de que la actividad se realice de manera cauta y ordenada por cada uno de los involucrados, atendiendo las indicaciones que en materia de salud pública han dictado las autoridades sanitarias, mismas que se encuentran establecidas en ***“Protocolo sanitario para el procedimiento de conteo, sellado y agrupamiento de las boletas electorales e integración de los paquetes electorales para el proceso electoral 2020-2021.”***; mismo que se encuentra anexo al presente Documento.

XXXIX.

Por lo antes expuesto, en apego a los antecedentes y consideraciones indicados, con fundamento en lo dispuesto en los artículos 41, párrafo tercero, Base V, 116, párrafo segundo, Base II, párrafo tercero y fracción IV, incisos b) y c), de la Constitución Política Federal; 20, párrafo segundo, Base III y 130 de la Constitución Política de Tamaulipas; 4, párrafo primero, 32, párrafo 1, inciso a), fracción V, 25, numeral 1, 27, numeral 1, 60, párrafo 1, incisos c) e i), 98, numerales 1 y 2, 104, párrafo 1, incisos a) y f), 119, numeral 1, 303, párrafo 1 de la LGIPE; 1, 91, 93, 99, 100, fracción V, 101, fracción III, 103, 110, fracción XVII, 141, 150, 151, 157, fracción III, 173, 187, 188, 203, 204, párrafos segundo, fracción I y tercero, 208, numeral 1, 261, párrafos 2, 6 y 7, 262, fracción IV de la LEET; 1, numerales 1 y 2, 167, numeral 3, 176, numeral 1, 177, numeral 1, 178, 182, 185, numeral 1 y Anexo 5 del REINE, y el anexo 21.0 de la Estrategia de Capacitación, se aprueba lo siguiente:

ACUERDO

PRIMERO. Se aprueba la designación de SEL y CAEL, así como el Personal Administrativo para auxiliar en el procedimiento de conteo, sellado, agrupamiento de las boletas electorales a utilizarse en el Proceso Electoral Ordinario 2020 – 2021, señalados en el considerando XXXVII del presente Acuerdo.

SEGUNDO. Se instruye a la Presidencia del Consejo Municipal Electoral de Reynosa, Tamaulipas para que por conducto de la Dirección Ejecutiva de Organización y Logística Electoral, informe al Secretario Ejecutivo del IETAM respecto de la aprobación del presente Acuerdo, para los efectos legales conducentes.

TERCERO. Se instruye a la Secretaría del Consejo para que comunique el presente Acuerdo a las Presidencias de los Consejos Distritales Electorales correspondientes para su debido conocimiento.

CUARTO. Se instruye a la Secretaría de este Consejo a efecto de que notifique el presente Acuerdo a los partidos políticos acreditados ante este Órgano Electoral.

QUINTO. Se instruye a todas y todos los involucrados en la actividad, para la debida observancia del ***“Protocolo sanitario para el procedimiento de conteo, sellado y agrupamiento de las boletas electorales e integración de los paquetes electorales para el proceso electoral 2020-2021”***; anexo al presente como parte integrante del mismo.

SEXTO. Publíquese el presente Acuerdo en los estrados para conocimiento público.

Consejera Presidente, le informo que ha sido aprobado por 5 votos a favor, el acuerdo referido:

LA PRESIDENTE: Secretaria, le solicito continuar con el siguiente punto del Orden del Día.



**INSTITUTO ELECTORAL DE TAMAULIPAS
CONSEJO MUNICIPAL ELECTORAL DE
REYNOSA, TAM.**

LA SECRETARIA: Con gusto Consejera Presidente. El segundo punto del orden del día se refiere al proyecto de acuerdo del Consejo Municipal Electoral Reynosa del Instituto Electoral de Tamaulipas por el cual se aprueba el modelo operativo para la recepción de los paquetes electorales al término de la jornada electoral, así como la designación de auxiliares de recepción, traslado, generales y de orientación para la implementación del procedimiento en el proceso electoral ordinario 2020 – 2021.

LA PRESIDENTE: Gracias Secretaria; a efecto de poner a consideración del presente Proyecto de Acuerdo, le solicito a la Secretaria de lectura a los puntos resolutiveos del mismo.

LA SECRETARIA: Con gusto Consejera Presidente.

Acuerdo

PRIMERO. Se aprueba el modelo operativo para la recepción de los paquetes electorales al término de la Jornada Electoral, así como su diagrama de flujo, mismos que forma parte integrante del presente Acuerdo.

SEGUNDO. Se aprueba la designación del número de las figuras como personal de apoyo que fungirán como auxiliares de recepción, de traslado, generales y de orientación, en términos de lo establecido en Considerando L del presente Acuerdo.

TERCERO. Se instruye a la Secretaría del Consejo Municipal Electoral, para que notifique por conducto de la Dirección Ejecutiva de Organización y Logística Electoral, al Secretario Ejecutivo del IETAM respecto de la aprobación del presente Acuerdo.

CUARTO. Se instruye a la Secretaría de este Consejo a efecto de que notifique el presente Acuerdo a las representaciones de los partidos políticos y/o candidaturas independientes acreditadas ante este Órgano.

QUINTO. Publíquese el presente Acuerdo en los estrados para conocimiento público.

Es cuanto Consejera Presidente.

LA PRESIDENTE: Muchas gracias; se consulta a las y los integrantes de este Consejo Electoral si alguien desea hacer uso de la voz en este punto.

De no ser así, le solicito Secretaria, sírvase tomar la votación correspondiente a este punto del orden del día.

LA SECRETARIA: Con todo gusto Consejera Presidente. Consejeras y Consejeros Electorales, se somete a su aprobación el presente punto, quienes estén por la afirmativa sírvanse manifestarlo, levantando la mano.

Consejera Presidente, le informo que ha sido aprobado por 5 votos a favor, el acuerdo referido:



**INSTITUTO ELECTORAL DE TAMAULIPAS
CONSEJO MUNICIPAL ELECTORAL DE
REYNOSA, TAM.**

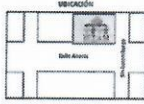

Consejo Municipal Electoral Reynosa
Calle Alsacia, esquina con Luxemburgo 75, Colonia Beatty, 88630 Reynosa, Tamps.

Proceso Electoral Local 2020 -2021

Diagrama de Flujo del Modelo Operativo de recepción de paquetes electorales

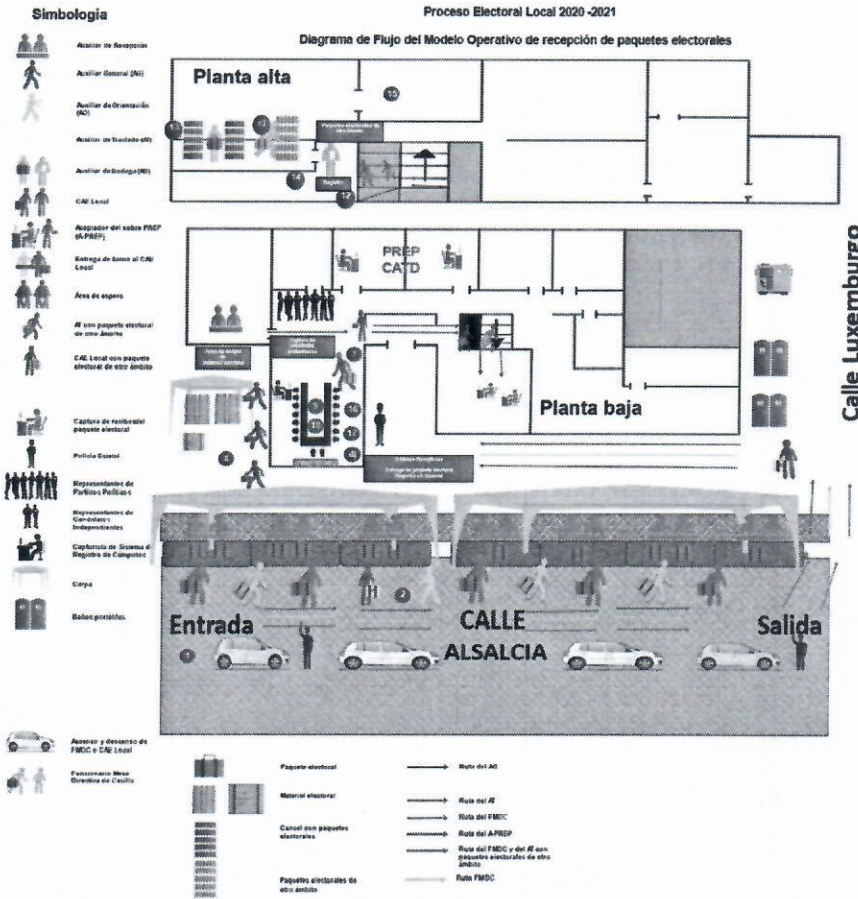

Recepción

1. Arriba de los presentados para la entrega de los paquetes electorales a la sede del Consejo Municipal Electoral de Reynosa para la entrega al paquete electoral.
2. El auxiliar de orientación verifica que el paquete electoral correspondiente a la elección de Ayuntamiento, a las secciones y cantones del Municipio y lo entregará adonde fue conformado el orden que llegaron al FMEC o CAE Local (importante en caso de preferencias las personas con discapacidad, también se debe verificar que los paquetes estén correctamente etiquetados).
3. Entrega del sobre PREP a los aceptadores.
4. De no corresponder el paquete electoral al Consejo Municipal, pasar al FMEC o CAE Local de acuerdo a la mesa que haya la entrega, si no está en el sobre PREP (en todos los casos seguir la información que se registra en el control).
5. De no estar el sobre PREP, el paquete junto con el material electoral se trasladará a la bodega electoral.
6. El auxiliar de orientación pasa al FMEC o CAE Local la mesa al punto de recepción por el día.
7. El CAE Local hará entrega del paquete electoral al auxiliar de recepción (previa al estado del paquete) registrado en el Sistema, extendiendo el recibí y entregará al FMEC o CAE Local.
8. El auxiliar de traslado lleva los paquetes electorales a la sede del Consejo Municipal.
9. El auxiliar general copia y trata los caps contenidos de material electoral lugar designado para ello y los organiza.
10. La Presidencia pasa el sobre con el Acta por fuera del paquete electoral a la mesa del punto del Consejo.
11. La Presidencia lleva los resultados de la votación de la casilla (sumas) y el capturar los registros de datos en el Sistema Registro de Compilados.

Traslado del paquete electoral a la bodega electoral

12. El auxiliar de bodega registra y entrega el control de ingreso.
13. El auxiliar de bodega registra el estado del paquete electoral que no corresponden al ámbito del Consejo Municipal y lo coloca por separado en su lugar previamente etiquetado.
14. El auxiliar de bodega deposita el paquete electoral en orden numerando las (secciones) casillas colocados por separado de los separados. Los paquetes que corresponden a este fondo requeridos y se deben en estado de recepción hasta el día en que se realice el cómputo municipal.
15. Se revisa que todos los paquetes electorales recibidos estén registrados en el sistema de control de ingreso al auxiliar de bodega.
16. Los paquetes electorales que corresponden al ámbito de competencia, los mismos involucrados coordinan a las comisiones para realizar el intercambio que se llevará a cabo en el momento de los recibidos.
17. Se levanta acta circunstanciada de la recepción de los paquetes presentados durante el traslado de los paquetes electorales.

Recepción

18. Recibidos todos los paquetes electorales la Presidencia pasará que se sellen las puertas de acceso a la bodega electoral (en presencia de los representantes de las partes políticas y, en su caso, de las comisiones de seguimiento y control de la Bodega Electoral por elementos de la Secretaría de Seguridad Pública Estatal).
19. Se levanta acta circunstanciada (datos: hora de recepción estado de cada paquete electoral con base en la copia del recibí que se extendió al FMEC o CAE Local, nombre del representante del FMEC o CAE Local, nombre del representante del Consejo Municipal y General de la Bodega Electoral).
20. A más tardar dentro de los 15 días después de la conclusión del cómputo municipal se enviará a la DGELE, para su conocimiento, copia simple del acta circunstanciada sobre la recepción de los paquetes electorales.

Calle Luxemburgo

ACUERDO No. IETAM/CMREY/ACU//2021

ACUERDO DEL CONSEJO MUNICIPAL ELECTORAL DE REYNOSA DEL INSTITUTO ELECTORAL DE TAMAULIPAS POR EL CUAL SE APRUEBA EL MODELO OPERATIVO PARA LA RECEPCIÓN DE LOS PAQUETES ELECTORALES AL TÉRMINO DE LA JORNADA ELECTORAL, ASÍ COMO LA DESIGNACIÓN DE AUXILIARES DE RECEPCIÓN, TRASLADO, GENERALES Y DE ORIENTACIÓN PARA LA IMPLEMENTACIÓN DEL PROCEDIMIENTO EN EL PROCESO ELECTORAL ORDINARIO 2020 – 2021.

GLOSARIO

- CAE Capacitador Asistente Electoral
- CAEL Capacitador Asistente Electoral Local



**INSTITUTO ELECTORAL DE TAMAULIPAS
CONSEJO MUNICIPAL ELECTORAL DE
REYNOSA, TAM.**

CATD	Centro de Acopio y Transmisión de Datos
Consejero Presidente	Consejero Presidente del Instituto Electoral de Tamaulipas.
Consejo General del IETAM	Consejo General del Instituto Electoral de Tamaulipas.
Constitución Política Federal	Constitución Política de los Estados Unidos Mexicanos
Constitución Política Local	Constitución Política del Estado de Tamaulipas.
DEOLE	Dirección Ejecutiva de Organización y Logística Electoral del IETAM.
IETAM	Instituto Electoral de Tamaulipas.
INE	Instituto Nacional Electoral
LEET	Ley Electoral del Estado de Tamaulipas.
LGIFE	Ley General de Instituciones y Procedimientos Electorales.
OPL	Organismo Público Local.
PREP	Programa de Resultados Electorales Preliminares
REINE	Reglamento de Elecciones del Instituto Nacional Electoral
SE	Supervisores Electorales
SEL	Supervisores Electorales Locales
Secretario Ejecutivo	Secretario Ejecutivo del IETAM.
Presidencia del Consejo	Titular de la Presidencia del Consejo.

ANTECEDENTES

17. El 7 de septiembre de 2016, el Consejo General del INE, mediante Acuerdo INE/CG661/2016, aprobó el REINE del cual es parte integral el Anexo 14, concerniente a los criterios para la recepción de los paquetes electorales en las sedes de los órganos competentes del INE y de los OPL, al término de la jornada electoral.
18. El 7 de agosto de 2020, el Consejo General del INE mediante Acuerdo INE/CG189/2020, aprobó "La Estrategia de Capacitación y Asistencia Electoral 2020-2021 y sus respectivos anexos".
19. El 4 de septiembre de 2020, mediante Acuerdo número IETAM-A/CG-23/2020, el Consejo General del IETAM autorizó la celebración del Convenio General de Coordinación y Colaboración del IETAM con el INE con el fin de establecer las Bases de Coordinación para hacer efectiva la realización del Proceso Electoral Concurrente 2020-2021, en el estado de Tamaulipas, para la renovación de los cargos de diputaciones locales y ayuntamientos, cuya jornada electoral será el 6 de junio de 2021 y, en su caso, los mecanismos de participación ciudadana.
20. El 13 de septiembre de 2020, el Consejo General del IETAM celebró sesión extraordinaria, con la cual dio inicio el Proceso Electoral Ordinario 2020- 2021, en la entidad.
21. El 18 de diciembre de 2020, el Consejo General del IETAM aprobó el Acuerdo número IETAM-A/CG-60/2020, por el cual designó a las Consejeras y Consejeros Electorales que integran los



**INSTITUTO ELECTORAL DE TAMAULIPAS
CONSEJO MUNICIPAL ELECTORAL DE
REYNOSA, TAM.**

22 Consejos Distritales y 43 Consejos Municipales Electorales, así como la lista de reserva, para el Proceso Electoral Ordinario 2020-2021.

22. El 23 de enero de 2021, en un acto protocolario, de manera virtual las consejeras y consejeros presidentes de los 22 consejos distritales electorales y los 43 consejos municipales electorales en el Estado, rindieron la protesta de Ley ante los integrantes del Consejo General del IETAM.
23. El 6 de marzo de 2021, en sesión extraordinaria, se presentó ante este Consejo Municipal de Reynosa, el Informe respecto de las condiciones de equipamiento de la bodega electoral, mecanismos de operación y medidas de seguridad para el Proceso Electoral Ordinario 2020-2021.
24. El 16 de marzo de 2021, los nueve Consejos Distritales del INE aprobaron la "Lista con el número y ubicación de casillas extraordinarias y especiales que se instalaran para la jornada electoral del 6 de junio de 2021".
25. El 22 de marzo de 2021, en sesión extraordinaria los Consejos Distritales del IETAM, a través de diversos acuerdos se aprobó la designación de la figura de coordinares distritales, en sus respectivos ámbitos de competencia.
26. El 25 de marzo en sesión extraordinaria los nueve Consejos Distritales del INE en la Tamaulipas emitieron los acuerdos por los que se aprueban las listas que contienen el número, tipo y ubicación de las casillas básicas y contiguas para el Proceso Electoral concurrente 2020-2021. Adicionalmente, los distritos 02 y 05 Federales, realizaron nueva sesión extraordinaria el día 26 de marzo de 2021 con la finalidad de modificar los listados referidos, por ajustes en el número de casillas aprobadas.
27. El 30 de marzo de 2021, la DEOLE mediante Circular No. DEOLE/C/039/2021, en atención al oficio INE/TAM/JLE/1115/2021, remitió a los Consejos Distritales y Municipales, los estudios de factibilidad de mecanismos de recolección locales y comunes, con el propósito de poder realizar las observaciones pertinentes.
28. El 25 de abril de 2021, los Consejos Distritales Electorales del IETAM, emitieron el Acuerdo mediante el cual aprobaron la designación de SEL y CAEL, para el proceso electoral 2020-2021.
29. El 26 de abril de 2021, en Sesión extraordinaria de los Consejos Distritales del INE en la Tamaulipas, emitieron acuerdos donde se aprobaron los ajustes al número y ubicación de casillas, por causas supervenientes; así como el Acuerdo por el cual se aprobaron los mecanismos de recolección federales, locales y comunes.
30. El 8 de mayo de 2021, se remitió a la Junta Local Ejecutiva del INE en Tamaulipas, a través del Secretario Ejecutivo del IETAM, los modelos operativos de los 22 Consejos Distritales Electorales y de los 43 Consejos Municipales Electorales, con el objeto de ser enviados a las Juntas Distritales Ejecutivas del INE en el Estado, para que emitieran su opinión técnica.



**INSTITUTO ELECTORAL DE TAMAULIPAS
CONSEJO MUNICIPAL ELECTORAL DE
REYNOSA, TAM.**

31. El 13 de mayo de la presente anualidad, mediante oficio INE/TAM/JLE/2021, la Vocal Ejecutiva del INE en Tamaulipas, remitió el resultado de la revisión de los modelos operativos de los Consejos Distritales y Municipales, realizados por las Juntas Distritales Ejecutivas del INE en el Estado.

CONSIDERANDOS

DE LAS ATRIBUCIONES DEL INE Y DEL IETAM

- XL.** Los artículos 41, párrafo tercero, Base V, apartado A, párrafos primero y segundo de la Constitución Política Federal, determina que la organización de las elecciones es una función del Estado que se efectúa a través del INE y de los OPL de las entidades federativas.
- XLI.** Los artículos 41, párrafo tercero, Base V, apartado C, y 116, párrafo segundo, fracción IV, inciso b) y c), de la Constitución Política Federal; y 98, numeral 1, de la LGIPE refieren que el INE y los OPL realizan en sus respectivos ámbitos de competencia, la función estatal de organizar las elecciones; precisando que en las elecciones locales será responsabilidad de los OPL, quienes están dotados de personalidad jurídica y patrimonio propios, autónomos en su funcionamiento e independencia en sus decisiones, profesionales en su desempeño y regidos por los principios de certeza, imparcialidad, independencia, legalidad, máxima publicidad y objetividad.
- XLII.** En términos de lo dispuesto por los artículos 20, párrafo segundo, Base III de la Constitución Política Local y 93 de la LEET, el IETAM es un organismo público, autónomo, independiente en sus decisiones y profesional en su desempeño, del mismo modo, tiene a cargo la función estatal de organizar las elecciones en la entidad, que se encuentra dotado de personalidad jurídica y patrimonio propio y será integrado por ciudadanos y partidos políticos.
- XLIII.** El artículo 5, numeral 1 de la LGIPE, dispone que la aplicación de las normas de la referida ley, corresponde entre otros organismos al INE y al IETAM en sus respectivas competencias.
- XLIV.** El artículo 32, párrafo 1, inciso a), fracción IV de la LGIPE, señala que para los Procesos Electorales federales y locales, es atribución del INE entre otras, la ubicación de las casillas.
- XLV.** De conformidad con el artículo 104, numeral 1, incisos a) y f) de la LGIPE, corresponde a los OPL aplicar las disposiciones generales, reglas, lineamientos, criterios y formatos que, en ejercicio de las facultades que le confiere la Constitución Política Federal y la ley en comento, establezca el INE, así como, llevar a cabo las actividades necesarias para la preparación de la jornada electoral.
- XLVI.** El artículo 1 de la LEET, establece que sus disposiciones son de orden público y de observancia general en el Estado de Tamaulipas.



**INSTITUTO ELECTORAL DE TAMAULIPAS
CONSEJO MUNICIPAL ELECTORAL DE
REYNOSA, TAM.**

- XLVII.** El artículo 99 de la LEET Local, precisa que el IETAM es el depositario de la autoridad electoral en el Estado, así como, ser responsable del ejercicio de la función estatal de organizar las elecciones, salvo en los casos previstos por la Constitución Federal y la LGIPE.
- XLVIII.** El artículo 100, fracción V de la precitada Ley, establece que entre otros fines del IETAM, se encuentra velar por la autenticidad y efectividad del sufragio para renovar de los cargos de elección popular.
- XLIX.** El artículo 103 de la LEET, refiere que el Consejo General del IETAM es el órgano superior de dirección del IETAM, responsable de vigilar la observancia de las disposiciones constitucionales y legales en materia electoral y de participación ciudadana.
- L.** El artículo 110, fracción LXVII, de la LEET, determina que el Consejo General del IETAM citará los acuerdos y reglamentos necesarios para hacer efectivas sus atribuciones.

DEL PROCESO ELECTORAL ORDINARIO

- LI.** El artículo 8, numeral 1 de la LGIPE, dispone que es obligación de la ciudadanía integrar las mesas directivas de casilla en los términos de la citada Ley.
- LII.** El artículo 25, numeral 1 de la LGIPE y 173 de la LEET, dispone que las elecciones locales ordinarias, se celebrarán el primer domingo de junio del año que corresponda.
- LIII.** El artículo 32, numeral 1, inciso a) de la LGIPE, refiere que, entre otras atribuciones del INE para los procesos electorales locales, se encuentra la ubicación de casillas y la designación del funcionariado de las mismas.
- LIV.** El artículo 85, párrafo 1, inciso h) de la LGIPE, dispone que es atribución de la Presidencia de las Mesas Directivas de Casilla; una vez concluidas las labores de la casilla, turnar oportunamente al consejo correspondiente la documentación y los expedientes respectivos en los términos del artículo 299 de la citada Ley.
- LV.** El artículo 207 de la LGIPE establece que el proceso electoral es el conjunto de actos ordenados por la Constitución y la precitada Ley, realizados por las autoridades electorales, los partidos políticos, así como la ciudadanía, que tiene por objeto la renovación periódica de quienes integran los Poderes Legislativo y Ejecutivo tanto federal como de las entidades federativas, de quienes integran los ayuntamientos en los estados de la República y las Alcaldías en la Ciudad de México. En la elección e integración de los Ayuntamientos y Alcaldías existirá la paridad de género tanto vertical como horizontal.
- LVI.** El artículo 91 de la LEET establece que los organismos electorales que tienen a su cargo la preparación, desarrollo y vigilancia del proceso electoral, en las elecciones de Gobernatura, Diputaciones y Ayuntamientos, en términos de la Constitución Política Federal, la Constitución Política Local, la LGIPE y la presente Ley, son los siguientes:



**INSTITUTO ELECTORAL DE TAMAULIPAS
CONSEJO MUNICIPAL ELECTORAL DE
REYNOSA, TAM.**

- I. El Consejo General y órganos del IETAM;
- II. Los Consejos Distritales;
- III. Los Consejos Municipales; y
- IV. Las mesas directivas de casilla.

Todas las actividades de los organismos electorales se regirán por los principios de certeza, legalidad, independencia, imparcialidad, máxima publicidad, objetividad, paridad, y se realizarán con perspectiva de género.

- LVII.** El artículo 101, fracción III de la LEET, señala que en términos del artículo 41, párrafo tercero, Base V, apartado C de la Constitución Política Federal, corresponde al IETAM ejercer la función de la preparación de la jornada electoral.
- LVIII.** El artículo 110, fracciones XVII y XXXIX de la LEET, determina que son atribuciones del Consejo General del IETAM, llevar a cabo las actividades necesarias para la preparación de la jornada electoral, del mismo modo, autorizar los convenios que resulten pertinentes para el eficaz cumplimiento de sus funciones.
- LIX.** Por su parte, el artículo 141 de la LEET, dispone que el Consejo General designará a las Consejeras y los Consejeros que integrarán los Consejos Distritales y Municipales para un proceso electoral ordinario.
- LX.** El 148, fracción IX de la LEET, establece la atribución de los Consejos Distritales de designar a la coordinadora o coordinador de organización de los respectivos Consejos.
- LXI.** El artículo 151 de la Ley LEET, establece que los Consejos Municipales funcionarán durante el proceso electoral y se encargarán de la preparación, desarrollo y vigilancia de las elecciones dentro de sus respectivos municipios, conforme a lo previsto en esta LEET y demás disposiciones relativas.
- LXII.** El artículo 156, fracciones VI de la LEET, determina que los Consejos municipales tienen en el ámbito de su competencia la atribución de realizar el cómputo municipal final de la votación de la elección para ayuntamientos, declarar su validez y expedir las constancias de mayoría de votos a la planilla ganadora.
- LXIII.** El artículo 173 de la LEET, determina que las elecciones ordinarias deberán celebrarse el primer domingo del mes de junio del año que corresponda, y que, para el cargo de Diputaciones al Congreso del Estado y Ayuntamientos, se celebrarán cada 3 años.
- LXIV.** El artículo 194 de la LEET, dicta que cada municipio será gobernado por un ayuntamiento, integrado con representantes que se elegirán popularmente por votación directa, según el principio de mayoría relativa y complementado con regidurías electas según el principio de



**INSTITUTO ELECTORAL DE TAMAULIPAS
CONSEJO MUNICIPAL ELECTORAL DE
REYNOSA, TAM.**

representación proporcional. En la integración de los ayuntamientos deberá observarse el principio de paridad de género.

- LXV.** El artículo 203 de la LEET, determina que el proceso electoral es el conjunto de actos ordenados por la Constitución Política Federal, la Constitución Política Local, la LGIPE, la Ley de Partidos y la presente LEET, realizados por las autoridades electorales, los partidos políticos estatales y nacionales, y las ciudadanas y ciudadanos, que tiene por objeto la renovación periódica de los integrantes de los Poderes Ejecutivo y Legislativo, y los Ayuntamientos en el Estado.

DEL PERSONAL DE APOYO EN MESAS RECEPTORAS DE PAQUETES ELECTORALES

- LXVI.** De conformidad con el artículo 81, numeral 1 de la LGIPE, determina que por mandato constitucional, las mesas directivas de casilla son los órganos electorales formados por ciudadanas y ciudadanos, facultados para recibir la votación y realizar el escrutinio y cómputo en cada una de las secciones electorales.
- LXVII.** El artículo 119 de la LGIPE establece los mecanismos de coordinación entre el INE y el IETAM.
- LXVIII.** El artículo 216, numeral 1, inciso d) de la LGIPE, determina que la protección y cuidado de las boletas electorales son considerados como un asunto de seguridad nacional.
- LXIX.** Por su parte, el artículo 225, numeral 5 del de la LGIPE en concordancia con el párrafo quinto del artículo 204 de la LEET, determinan que la etapa de resultados y de declaración de validez de la elección, empieza con el envío de la documentación y expedientes electorales al órgano electivo correspondiente.
- LXX.** El artículo 285 de la LGIPE, refiere que la votación se cerrará a las 18:00 horas del día de la jornada electoral, no obstante, podrá cerrarse antes de la hora fijada, sólo cuando la o el presidente y la o el secretario certifiquen que hubieren votado todos los electores incluidos en la lista nominal correspondiente, no obstante, solo permanecerá abierta después de las 18:00 horas, aquella casilla en la que aún se encuentren electores formados para votar, en este caso, se cerrará una vez que quienes estuviesen formados a las 18:00 horas hayan votado.
- LXXI.** El artículo 299 de la LGIPE, mandata que concluida la etapa del Escrutinio y Cómputo de la casilla y finiquitadas las operaciones de los funcionarios de casilla y los representantes acreditados, se procederá de la siguiente manera:

"1. Una vez clausuradas las casillas, los presidentes de las mismas, bajo su responsabilidad, harán llegar al consejo distrital que corresponda los paquetes y los expedientes de casilla dentro de los plazos siguientes, contados a partir de la hora de clausura:

- a)** *Inmediatamente cuando se trate de casillas ubicadas en la cabecera del distrito;*



**INSTITUTO ELECTORAL DE TAMAULIPAS
CONSEJO MUNICIPAL ELECTORAL DE
REYNOSA, TAM.**

- b) Hasta 12 horas cuando se trate de casillas urbanas ubicadas fuera de la cabecera del distrito, y*
- c) Hasta 24 horas cuando se trate de casillas rurales.*

2. Los consejos distritales, previamente al día de la elección, podrán determinar la ampliación de los plazos anteriores para aquellas casillas que lo justifiquen.

3. Los consejos distritales adoptarán previamente al día de la elección, las medidas necesarias para que los paquetes con los expedientes de las elecciones sean entregados dentro de los plazos establecidos y para que puedan ser recibidos en forma simultánea.

4. Los consejos distritales podrán acordar que se establezca un mecanismo para la recolección de la documentación de las casillas cuando fuere necesario en los términos de esta Ley. Lo anterior se realizará bajo la vigilancia de los partidos políticos que así desearan hacerlo.

5. Se considerará que existe causa justificada para que los paquetes con los expedientes de casilla sean entregados al consejo distrital fuera de los plazos establecidos, cuando medie caso fortuito o fuerza mayor.

6. El consejo distrital hará constar en el acta circunstanciada de recepción de los paquetes a que se refiere el artículo 304 de esta Ley, las causas que se invoquen para el retraso en la entrega de los paquetes.”

LXXII. El artículo 303, numeral 2, inciso f) de la LGIPE señala que los SE y CAE, auxiliaran a los Órganos electivos en el traslado de los paquetes electores apoyando al funcionamiento de mesa directiva de casilla

LXXIII. El artículo 304 de la LGIPE, prevé que:

“1. La recepción, depósito y salvaguarda de los paquetes en que se contengan los expedientes de casilla por parte de los consejos distritales, se hará conforme al procedimiento siguiente:

- a) Se recibirán en el orden en que sean entregados por las personas facultadas para ello;*
- b) El presidente o funcionario autorizado del consejo distrital extenderá el recibo señalando la hora en que fueron entregados;*
- c) El presidente del consejo distrital dispondrá su depósito, en orden numérico de las casillas, colocando por separado los de las especiales, en un lugar dentro del local del consejo que reúna las condiciones de seguridad, desde el momento de su recepción hasta el día en que se practique el cómputo distrital, y*
- d) El presidente del consejo distrital, bajo su responsabilidad, los salvaguardará y al efecto dispondrá que sean selladas las puertas de acceso del lugar en que fueron depositados, en presencia de los representantes de los partidos.*



**INSTITUTO ELECTORAL DE TAMAULIPAS
CONSEJO MUNICIPAL ELECTORAL DE
REYNOSA, TAM.**

2. De la recepción de los paquetes que contengan los expedientes de casilla, se levantará acta circunstanciada en la que se haga constar, en su caso, los que hubieren sido recibidos sin reunir los requisitos que señala esta Ley.”

- LXXIV.** El artículo 307 de la LGIPE, establece que conforme a los paquetes electorales sean entregados en el consejo electoral, se deberán capturar los resultados que obren en el acta aprobada para tal efecto, misma que deberá encontrarse de manera visible al exterior de la caja paquete electoral, conforme los paquetes electorales sean entregados, hasta el vencimientos del plazo legal, para ello, el consejo electoral facultará al personal necesario para la recepción continua y simultanea de los paquetes electorales. Los partidos políticos podrán acreditar a sus representantes suplentes para que asistan durante dicha recepción.
- LXXV.** Por su parte el artículo 101, fracción V de la LEET, determina que en término del artículo 41, Base V, apartado C de la Constitución Política Federal, corresponde al IETAM ejercer entre otras funciones, los escrutinios y cómputos en los términos que señale la Ley; con base en los resultados consignados en las actas de cómputo distritales y municipales.
- LXXVI.** Los artículos 271 y 273 de la LEET mandatan que entre otros aspectos, la remisión de los paquetes electorales a los consejos correspondientes, una vez concluido el escrutinio y cómputo en las casillas, se realizará con base en lo que dispone la LGIPE, la Ley de Partidos y los lineamientos que en su caso, emita el INE.
- LXXVII.** El artículo 1, numerales 1 y 2 del REINE, establece que el reglamento tiene como objeto regular las disposiciones aplicables en materia de instituciones y procedimientos electorales, así como la operación de los actos y actividades vinculadas con el desarrollo de los procesos electorales que corresponde realizar, en el ámbito de sus respectivas competencias, al INE y a los OPL en las entidades federativas; y que su observancia es general y obligatoria para ambos organismos electivos, en lo que corresponda; los partidos políticos, precandidatos y precandidatas, aspirantes a las candidaturas independientes, candidaturas independientes, así como a las personas físicas o morales vinculadas en alguna etapa o procedimiento regulado en dicho ordenamiento.
- LXXVIII.** El artículo 168 del REINE, señala que la Presidencia del Consejo Distrital, será responsable de las bodegas; así como de todas las operaciones y procedimientos de apertura y cierre, mismos que se registrarán en una bitácora, del mismo modo, precisa que solamente tendrá ingreso a la bodega electoral, funcionariado y personal autorizado por el propio consejo a quienes se les otorgará un gafete distintivo mismo que deberá portarse para su ingreso a la bodega.
- LXXIX.** El artículo 328 del REINE establece que, en cualquier tipo de elección federal o local, la operación de los mecanismos de recolección estará a cargo del INE. En el convenio general de coordinación y colaboración que se celebre con cada OPL, se establecerá la forma en que podrán coordinarse y participar los OPL en el mecanismo destinado para las elecciones locales, de acuerdo a lo dispuesto en el artículo 326, numeral 2 del REINE, con el fin de agilizar el procedimiento. De la misma forma, en caso de elecciones concurrentes, la planeación de los mecanismos de recolección se hará atendiendo al interés de ambas instituciones de recibir con la mayor



**INSTITUTO ELECTORAL DE TAMAULIPAS
CONSEJO MUNICIPAL ELECTORAL DE
REYNOSA, TAM.**

oportunidad los paquetes que contienen los resultados electores en los organismos correspondientes.

Por ello, existirán mecanismos que sólo atiendan al traslado de elecciones federales y locales y mecanismos para la atención conjunta de varios tipos de lecciones, según se establezca en los estudios de factibilidad; ante el supuesto, de tratarse de elecciones locales y concurrentes los gastos de operación de los mecanismos de recolección de las elecciones locales serán a cargo del OPL.

LXXX. El artículo 329 del REINE, prevé que los mecanismos de recolección podrán instrumentarse en una o más de las siguientes modalidades:

- a) Centro de Recepción y Traslado Fijo (cryt Fijo): mecanismo que se deberá ubicar en un lugar previamente determinado, cuyo objetivo es la recepción y concentración de paquetes electorales programados para su traslado conjunto al consejo correspondiente.*
- b) Centro de Recepción y Traslado Itinerante (cryt Itinerante): mecanismo cuyo objetivo es la recolección de paquetes electorales programados, que recorrerá diferentes puntos de una ruta determinada, con dificultades de acceso que imposibilitan la operación de otros mecanismos de recolección o del traslado individual del presidente o el funcionario encargado de entregar el paquete electoral en el consejo respectivo. En caso de aprobarse CRyT Itinerantes, se deberá requerir el acompañamiento de representantes de partidos políticos y candidatos independientes, considerando en cada caso el vehículo o vehículos necesarios para el traslado.*
- c) Dispositivo de Apoyo para el Traslado de Funcionarios de Mesa Directiva de Casilla (dat): mecanismo de transportación de presidentes o funcionarios de mesa directiva de casilla, para que, a partir de la ubicación de la casilla, se facilite su traslado para la entrega del paquete electoral en la sede del consejo que corresponda o en el Centro de Recepción y Traslado Fijo, al término de la jornada electoral. Debido a que este mecanismo está orientado al apoyo del traslado de funcionarios de mesas directivas de casilla, por ningún motivo se utilizará para la recolección exclusiva de paquetes electorales.*

LXXXI. Los artículos 330 y 331 del REINE, establecen las condiciones y las especificaciones para que las juntas distritales ejecutivas del INE, en la primera semana del mes de marzo del año de la elección, elaborarán un estudio de factibilidad para las elecciones locales y otro para las federales en el caso de elecciones concurrentes por cada modalidad de mecanismo de recolección, en el que se describan las condiciones que justifiquen la necesidad de operación de dichos mecanismos, la cantidad de éstos, el listado de casillas que atenderán y el número paquetes electorales que recolectarán, las rutas de recolección y traslado, las previsiones de personal que se requerirá, así como los medios de transporte y comunicación que se utilizarán para ese fin. En el caso de los CRYT Fijos, se precisará el equipamiento de los mismos; para lo cual la junta local ejecutiva del Instituto y el OPL correspondiente celebrarán una reunión de trabajo con el objeto de dar a conocer los plazos señalados en la legislación local que corresponda, para la entrega de paquetes, así como para que el OPL aporte la información e insumos que considere necesarios que el Instituto



**INSTITUTO ELECTORAL DE TAMAULIPAS
CONSEJO MUNICIPAL ELECTORAL DE
REYNOSA, TAM.**

deberá valorar en los análisis correspondientes, para someterlo a la aprobación de los Consejos Distritales del INE, en apego a lo establecido en el Anexo 12 del REINE.

LXXXII. Por su parte el artículo 332 del REINE establece que:

1. La aprobación de los mecanismos de recolección para elecciones federales y locales ordinarias, se llevará a cabo atendiendo, en lo que corresponda a cada tipo de elección, lo siguiente:

a) En sesión extraordinaria que celebren los consejos distritales en la segunda quincena de marzo del año de la elección, las juntas distritales presentarán para su consideración el estudio de factibilidad por cada modalidad de mecanismo de recolección. Al término de la sesión, lo remitirán en archivo electrónico al consejo local respectivo para su integración.

b) Para el caso de las elecciones locales o concurrentes, en el mes de marzo del año de la elección, los consejos locales deberán hacer del conocimiento de los OPL, los estudios de factibilidad presentados en los consejos distritales, a efecto que participen en el proceso de aprobación, mediante observaciones o, en su caso, nuevas propuestas al estudio de factibilidad para ser consideradas por los consejos distritales. Las observaciones y propuestas deberán ser remitidas al respectivo consejo local del Instituto, a más tardar, la tercera semana del mes de abril del año de la elección.

c) Para el caso de elecciones locales o concurrentes, de manera conjunta con las observaciones, los OPL deberán remitir la previsión presupuestal considerada para la implementación del mecanismo de recolección para las elecciones locales; y en su caso, el listado necesario e indispensable de personas que se requerirán para implementar el mecanismo para las elecciones locales, referido en el artículo 330, numeral 5 de este Reglamento; en caso de no contar con el personal suficiente para atender el requerimiento, el OPL deberá remitir dicha información a más tardar en la tercera semana de abril, a efecto de que se incorpore en el acuerdo de aprobación correspondiente. En elecciones concurrentes, el OPL podrá entregar hasta la primera semana del mes anterior al de la elección, la relación de los supervisores electorales y CAE locales que coordinarán y/o apoyarán directamente los mecanismos de recolección de los paquetes de las elecciones locales.

d) Previo a la aprobación de los mecanismos de recolección, los consejos distritales y los OPL podrán realizar, por separado o preferentemente de manera conjunta, recorridos en los distritos para verificar las propuestas presentadas por las juntas distritales ejecutivas.

e) La aprobación de los mecanismos de recolección deberá realizarse en la sesión ordinaria que celebren los consejos distritales en el mes de abril del año de la elección. En el acuerdo de aprobación se deberá designar a los responsables y, en su caso, auxiliares de los mismos, de entre el personal administrativo, miembros del Servicio Profesional Electoral Nacional, supervisores electorales, cae, o algún



**INSTITUTO ELECTORAL DE TAMAULIPAS
CONSEJO MUNICIPAL ELECTORAL DE
REYNOSA, TAM.**

otro funcionario adscrito a la junta distrital ejecutiva correspondiente; de manera excepcional, de presentarse el supuesto referido en el artículo 330, numeral 5 de este Reglamento, la designación podrá recaer en el personal del OPL. En elecciones concurrentes, en la tercera semana previa a la jornada electoral, se presentará a los consejos distritales del Instituto un informe complementario que contenga la relación de supervisores electorales y CAE locales que se harán cargo de los mecanismos de traslado de los paquetes de las elecciones locales.

f) Una vez aprobados los mecanismos de recolección, los consejos distritales deberán remitir inmediatamente el acuerdo correspondiente a la junta local ejecutiva de la entidad que corresponda, para que ésta concentre los acuerdos distritales y, en caso de elecciones locales, los haga del conocimiento del OPL correspondiente dentro de las cuarenta y ocho horas siguientes.

g) Asimismo, se deberá informar a los partidos políticos y, en su caso, candidatos independientes, que podrán registrar un representante propietario y un suplente ante cualquier modalidad de mecanismo de recolección. La acreditación de representantes podrá recaer en representantes generales, y deberá realizarse hasta tres días antes de la fecha en que se desarrolle la jornada electoral, mientras que las sustituciones podrán realizarse hasta dos días antes.

h) La acreditación se realizará ante los Consejos Distritales y de manera supletoria, ante los Consejos Locales del Instituto.

i) Para el caso de la implementación de los mecanismos para elecciones locales, la junta local ejecutiva correspondiente informará al OPL la relación de los representantes acreditados para cada mecanismo a más tardar el día previo a la jornada electoral.

j) Las juntas locales y distritales del Instituto, en coordinación con el OPL, impartirán talleres de capacitación al personal del OPL que, en su caso, haya sido designado.

LXXXIII. El artículo 333, numeral 2 del REINE, dispone que se deberá establecer comunicación entre el Consejo Distrital del INE y el IETAM, para que este último reciba asesoría respecto de la entrega oportuna de los paquetes electorales. Asimismo, el numeral 3 del citado artículo, posibilita que los Consejos Distritales del INE y del IETAM puedan aprobar la ampliación de plazos de entrega de paquetes en los casos estrictamente justificados y notificar de eso a la Junta Local del INE en Tamaulipas.

LXXXIV. Por su parte el artículo 334, numeral 1 del REINE establece que la actuación de los representantes de los partidos políticos y de las candidaturas independientes, ante los mecanismos de recolección, estarán sujetas a las siguientes reglas:

a) Presenciar la instalación del CRyT Fijo correspondiente, así como observar y vigilar el desarrollo de la recepción y traslado de los paquetes electorales.



**INSTITUTO ELECTORAL DE TAMAULIPAS
CONSEJO MUNICIPAL ELECTORAL DE
REYNOSA, TAM.**

- b) Recibir copia legible del acta circunstanciada de la instalación y funcionamiento del CRyT, que al efecto se levante.
- c) En ningún caso ejercerán o asumirán las funciones del responsable o auxiliar del CRyT ni del dispositivo de apoyo.
- d) No obstaculizarán el funcionamiento de los mecanismos de recolección.
- e) Podrán acompañar y vigilar, por sus propios medios, el recorrido del mecanismo de recolección hasta la entrega de los paquetes electorales a la sede del consejo correspondiente.

Asimismo, los numerales 2 y 3 del REINE, señalan que el IETAM analizará y valorará la posibilidad material y financiera para el acompañamiento en los vehículos asignados para asistir a los CRyT, de los representantes de los partidos políticos y candidaturas independientes y de no ser viable lo anterior, se informará a los representantes para que tomen las previsiones que consideren necesarias.

LXXXV. El artículo 335 del REINE, refiere que se podrán realizar ajustes tanto en mecanismos como con el personal responsable de los mismos, que se prevea las gestiones ante las autoridades estatales en materia de seguridad pública para resguardar el mecanismo de recolección.

LXXXVI. El artículo 383 del REINE, determina que la recepción depósito y salvaguarda de los paquetes electorales en que se contengan los expedientes de casilla, por parte de los organismos competentes del INE y del OPL, según el caso, una vez concluida la jornada electoral, se desarrollará conforme al procedimiento que se describe en el Anexo 14 de REINE, con el propósito de realizar una eficiente y correcta recepción de paquetes electorales, en la que se garantice que los tiempos de recepción de los paquetes electorales en las instalaciones del Instituto y de los OPL se ajusten Instituto Nacional Electoral 260 a lo establecido en la LGIPE y las leyes vigentes de los estados que corresponda, en cumplimiento a los principios de certeza y legalidad, de esta manera, en elecciones concurrentes, autorizar la participación de los SE y CAE locales para auxiliar a la recepción y depósito en bodega de los paquetes de las elecciones locales.

LXXXVII. En ese orden de ideas, el artículo 385, numeral 1 del REINE, prevé que una vez concluida la jornada electoral y durante la recepción de los paquetes electorales en la sede del consejo correspondiente, se realizarán los primeros actos de anticipación para la sesión de cómputo distrital, los cuales consisten en la entrega de los paquetes y la extracción de las actas de cómputo destinadas al PREP y a la Presidencia del Consejo.

LXXXVIII. De conformidad con el Anexo 14 del REINE establece los:

“CRITERIOS PARA LA RECEPCIÓN DE LOS PAQUETES ELECTORALES EN LAS SEDES DE LOS ORGANISMOS COMPETENTES DEL INSTITUTO NACIONAL ELECTORAL (INSTITUTO) Y DE LOS ORGANISMOS PÚBLICOS LOCALES (OPL), AL TÉRMINO DE LA JORNADA ELECTORAL.



**INSTITUTO ELECTORAL DE TAMAULIPAS
CONSEJO MUNICIPAL ELECTORAL DE
REYNOSA, TAM.**

Para efectos de la recepción, depósito y salvaguarda de los paquetes electorales en que se contengan los expedientes de casilla, concluida la Jornada Electoral y con el propósito de garantizar una eficiente y correcta recepción de paquetes electorales, se dispondrán los apoyos necesarios conforme al procedimiento siguiente:

Actividades previas

1. *El órgano competente del Instituto y del OPL, a más tardar en la segunda semana de mayo, aprobará mediante acuerdo el modelo operativo de recepción de los paquetes electorales al término de la jornada electoral, así como la designación de un número suficiente de auxiliares de recepción, traslado, generales y de orientación para la implementación del procedimiento; quienes podrán ser personal administrativo del propio órgano, para tal efecto se elaborará un diagrama de flujo que ilustre gráficamente el modelo operativo aprobado, mismo que se adjuntará como anexo al acuerdo correspondiente. Para lo cual se requerirá la opinión de los Vocales de las Juntas Distritales del Instituto, previo a su aprobación. El Consejo Distrital y el órgano competente del Instituto hará del conocimiento del Junta Local correspondiente, así como el órgano competente del OPL lo comunicará a su Órgano Superior de Dirección a más tardar al día siguiente de su aprobación, el acuerdo relativo al modelo operativo, para concentrar y remitirlos a la Junta Local del Instituto que corresponda, a más tardar en la primera semana de junio.*

Las Juntas Locales remitirán los acuerdos aprobados por los Consejos Distritales y los órganos competentes del Instituto y del OPL de forma inmediata al órgano correspondiente del Instituto, quien a su vez los remitirá de forma inmediata a la Comisión correspondiente. A los funcionarios aprobados se les dotará de un gafete que portarán hasta el arribo del último paquete electoral y preferentemente se les proporcionará un chaleco distintivo del órgano competente del Instituto o del OPL.

2. *En el caso de las elecciones locales, el Instituto designará a un funcionario que acompañará, asesorará y dará seguimiento a la recepción de los paquetes electorales en las sedes de los órganos competentes del OPL, de entre el personal técnico y administrativo de la Junta Distrital y portará un distintivo Institucional que lo identifique.*

Una vez aprobados los funcionarios de acompañamiento por parte de los Consejos Distritales del Instituto, en la sesión extraordinaria que celebren a más tardar en la primera semana de mayo, la relación de éstos será integrada por la Junta Local para su remisión al Consejo General del OPL a más tardar la segunda semana de mayo.

3. *A partir de los tiempos y distancias de recorrido de las casillas electorales a los Consejos distritales y los órganos competentes del OPL contenidos en los estudios de factibilidad y los Acuerdos aprobados por los Consejos Distritales del*



**INSTITUTO ELECTORAL DE TAMAULIPAS
CONSEJO MUNICIPAL ELECTORAL DE
REYNOSA, TAM.**

Instituto, respecto de la operación de los mecanismos de recolección de los paquetes electorales al término de la jornada electoral, los consejos distritales y los órganos competentes del OPL realizarán un análisis del horario de arribo de los paquetes electorales, a efecto de prever los requerimientos materiales y humanos para la logística y determinación del número de puntos de recepción necesarios, conforme a los siguientes criterios generales para la elaboración del modelo operativo de recepción de los paquetes electorales al término de la jornada electoral:

- a) *Por cada 30 paquetes electorales, se instalará una mesa receptora para los paquetes electorales que entreguen por sí mismos los presidentes de mesas directivas de casillas, así como para los paquetes considerados en los dispositivos de apoyo (DAT), de conformidad con los acuerdos aprobados para los mecanismos de recolección.*
- b) *Cada mesa receptora contará con dos puntos de recepción, cuya conformación se procurará con el siguiente personal:*
 - *2 auxiliares de recepción de paquete; que serán los encargados de recibir el paquete electoral en la sede del órgano correspondiente y extender el recibo de entrega al funcionario de mesa directiva de casilla.*
 - *1 auxiliar de traslado de paquete electoral; quien será el encargado del traslado del paquete electoral de la mesa receptora a la Sala del Consejo.*
 - *Hasta 2 auxiliares generales, quienes serán los responsables de recibir y organizar las urnas y mamparas que acompañan la entrega de paquete electoral.*
- c) *Se colocarán mesas receptoras adicionales, si existe una gran cantidad de personas esperando entregar los paquetes electorales. Para ello, en la aprobación se considerará una lista adicional de auxiliares para atender este supuesto.*
- d) *Se preverá la instalación de carpas, lonas o toldos, que garanticen la salvaguarda de los paquetes electorales y funcionarios de casilla ante la época de lluvias.*
- e) *Se considerará la colocación de sanitarios portátiles y un espacio con sillas para los funcionarios que esperan entregar el paquete electoral.*
- f) *El proyecto de modelo operativo de recepción de los paquetes electorales junto con el diagrama de flujo se ajustarán de acuerdo al número de paquetes por recibir, los aspectos técnicos y logísticos que garanticen la recepción de los mismos, así como de la disponibilidad de recursos humanos y financieros del órgano competente.*



**INSTITUTO ELECTORAL DE TAMAULIPAS
CONSEJO MUNICIPAL ELECTORAL DE
REYNOSA, TAM.**

4. *Adicionalmente a la proyección de mesas del numeral anterior, se considerará la instalación de al menos dos mesas receptoras con cuatro puntos de recepción, para recibir los paquetes electorales provenientes de los Centros de Recepción y Traslados fijos e Itinerantes, lo que se podrá ajustar con base en el número de paquetes considerados en el acuerdo de mecanismos de recolección. Dichas mesas estarán delimitadas con cinta y señalizaciones en un lugar que permita la entrada segura de los vehículos.*
5. *En las mesas receptoras se dará preferencia a las personas con discapacidad, embarazadas, o adultas mayores.*
6. *Las mesas receptoras, preferentemente, se instalarán en la acera frente a la sede del consejo correspondiente, con la finalidad de garantizar el flujo inmediato.*
7. *Se preverán las condiciones óptimas de iluminación, ya que dicha actividad se desarrolla de noche. Para garantizar lo anterior, los órganos competentes del OPL tomarán las acciones necesarias para contar con una fuente de energía eléctrica alterna.*

A la Conclusión de la Jornada electoral

8. *Se recibirán en el orden en que sean entregados por las personas facultadas para ello, previendo primeramente la recepción del sobre PREP.*
9. *Se establecerá la fila única en donde el auxiliar de orientación indicará al funcionario de casilla el punto de recepción disponible para la entrega del paquete electoral.*
10. *El auxiliar de recepción autorizado extenderá el recibo correspondiente.*
11. *Una vez extendido el recibo, el auxiliar de traslado llevará el paquete electoral a la sala del órgano competente, para que el funcionario responsable extraiga copia del acta de escrutinio y cómputo de la casilla y dé a conocer y se registre el resultado de la votación en la casilla. Una vez realizado lo anterior, el auxiliar de traslado llevará el paquete electoral a la bodega electoral.*
12. *El Consejero Presidente dispondrá su depósito en orden numérico de las casillas, en un lugar dentro de la bodega electoral, colocando por separado los de las especiales.*
13. *Se contará con un auxiliar de bodega que llevará un control del ingreso inmediato de estos paquetes, una vez efectuadas las actividades del numeral anterior.*



**INSTITUTO ELECTORAL DE TAMAULIPAS
CONSEJO MUNICIPAL ELECTORAL DE
REYNOSA, TAM.**

14. *Los paquetes permanecerán de esta forma resguardados desde el momento de su recepción hasta el día en que se practique el cómputo correspondiente.*
15. *Recibido el último paquete electoral, el Consejero Presidente, como responsable de la salvaguarda de los mismos, dispondrá que sean selladas las puertas de acceso a la bodega electoral en la que fueron depositados, en presencia de los representantes de los partidos políticos; y en su caso de candidatos independientes, conforme a lo señalado en este Anexo.*
16. *De la recepción de los paquetes, se llevará un control estricto y al término se levantará acta circunstanciada. Ésta incluirá invariablemente la hora de recepción y el estado en que se encuentra cada paquete electoral con base en la copia del recibo que se le extendió al funcionario de mesa directiva de casilla. Se constatará mediante el control que lleve a cabo el auxiliar de la bodega que todos y cada uno de los paquetes recibidos se encuentran bajo resguardo. Dichas actas se remitirán en copia simple a más tardar 15 (quince) días después de la conclusión del cómputo correspondiente al órgano correspondiente del Instituto o del OPL para su conocimiento.*
17. *Si se recibieran paquetes electorales que correspondan a otro ámbito de competencia, el Presidente lo notificará por la vía más expedita al Presidente del Consejo Local del Instituto o del Consejo General del OPL. Éste a su vez, procederá a convocar a una comisión del órgano competente para la recepción de las boletas electorales que estará integrada por el presidente y/o, consejeros electorales—quienes podrán ser apoyados para tal efecto por personal de la estructura administrativa— y, en su caso, por los representantes de los partidos políticos y candidatos independientes que decidan participar. En el caso de elecciones concurrentes, la Junta Local respectiva y el Órgano Superior de Dirección del OPL, se coordinarán para que se convoque a las comisiones correspondientes para realizar dicho intercambio de boletas electorales. Las boletas electorales serán entregadas por el Presidente del órgano competente en sus instalaciones al presidente o responsable de la comisión. De lo anterior se levantará un Acta circunstanciada y se entregará una copia a los integrantes de la comisión. De los incidentes presentados en el traslado a la sede del órgano que recibió los paquetes electorales a través de la comisión, se levantará de igual manera un acta circunstanciada. El Presidente del Consejo Distrital o del Consejo General del OPL remitirá dicha información de inmediato a la Junta Local del Instituto correspondiente.*
18. *Los órganos competentes llevarán un registro detallado de la cantidad de paquetes recibidos y remitidos especificándose el número y tipo de casilla.*



**INSTITUTO ELECTORAL DE TAMAULIPAS
CONSEJO MUNICIPAL ELECTORAL DE
REYNOSA, TAM.**

19. *En elecciones locales, en los casos en que se reciban los paquetes electorales por disposición legal en un órgano distinto a aquel que realizará el cómputo correspondiente, se estará a lo siguiente:*

a) El Consejo General del OPL en coordinación con sus órganos distritales y municipales desarrollarán un programa de remisión y recepción a fin de que puedan llevar a cabo oportunamente los cómputos mandatados en la ley electoral local.

b) El Consejo General del OPL a más tardar el mes anterior al que se celebre la elección, aprobará mediante acuerdo el modelo de remisión y recepción de los paquetes electorales a efecto de garantizar su entrega oportuna para realizar el cómputo en los órganos competentes. Para tal efecto se elaborará un diagrama de flujo que ilustre gráficamente el modelo operativo aprobado, mismo que se adjuntará al acuerdo correspondiente. En el mismo acuerdo designará al personal de la estructura municipal y/o distrital que acompañará el traslado de los paquetes electorales. La Junta Local del Instituto orientará y asesorará a los órganos competentes del OPL.

c) El órgano que reciba inicialmente los paquetes, convocará a los integrantes del mismo, para llevar a cabo el procedimiento para transportarlos al órgano competente; levantando para ello un Acta circunstanciada en la que se registre la cantidad, el estado en que salen los paquetes electorales junto con la hora de inicio y conclusión del referido procedimiento.

d) El órgano competente que recibirá los paquetes electorales convocará a los integrantes del mismo para la recepción y depósito de los paquetes electorales consignando en el acta la cantidad, el estado en se reciben, la hora de inicio y conclusión del referido procedimiento.

LXXXIX. En apego a los criterios del numeral 1 del citado Anexo del REINE, y una vez elaborados los cálculos necesarios en función del número de casillas y las cantidades de mesas que se conformarán, así como la cantidad de personal que deberán apoyar en las mismas, se determinan las siguientes previsiones para el Consejo Municipal Electoral Reynosa:

Número de Casillas/ paquetes electorales	Número de Mesas Receptoras	Número de Personal de Apoyo requerido			
		Auxiliares de recepción	Auxiliares de traslado	Auxiliar de orientación	Auxiliares generales
936	9	18	14	6	6

La recepción de los paquetes electorales en el Consejo Municipal Electoral de Reynosa, Tamaulipas, se efectuará de acuerdo con la siguiente metodología:



**INSTITUTO ELECTORAL DE TAMAULIPAS
CONSEJO MUNICIPAL ELECTORAL DE
REYNOSA, TAM.**

1° Los auxiliares de recepción que estén en las mesas de recepción recibirán el paquete electoral de manos del funcionariado de la casilla que se haya designado para tal efecto y/o CAEL y se le expedirá el recibo correspondiente.

2° El auxiliar de traslado recibirá el paquete de manos del auxiliar de recepción y lo trasladará a la Sala de sesiones del Consejo Municipal para que el Consejero Presidente extraiga las actas de escrutinio y cómputo de casilla y de lectura en voz alta de los resultados registrados en ella, posteriormente lo llevará a la Sala del CATD para que extraiga la copia correspondiente al PREP.

3° Una vez extraídas las copias de las actas correspondientes al Presidente del Consejo y del PREP, el auxiliar de traslado llevará el paquete electoral a la bodega electoral donde el auxiliar de bodega lo recibirá y registrará, para posteriormente colocarlo en el lugar que le corresponda dentro de la bodega electoral.

4° El auxiliar general recibirá del funcionario de casilla los materiales electorales que fueron utilizados durante la jornada electoral, tales como, urnas y mamparas; los cuales trasladará y estibarán en el lugar destinado para ello.

Al respecto, se determina que las figuras referidas podrán llevar a cabo una o más de las actividades señaladas en los puntos que anteceden, atendiendo al número de paquetes a recibir en el Consejo Municipal Electoral.

Además, resulta necesario precisar que los CRyT Itinerantes realizarán primeramente la entrega de los paquetes electorales de la elección de Ayuntamiento en este Consejo Municipal, para que posterior a este acto, se realice la entrega del paquete de la elección de las diputaciones locales en este Consejo Distrital correspondiente. Cabe destacar que dentro del contexto de pandemia en el que se celebra este proceso electoral, no tiene precedente, por tal virtud se ha determinado privilegiar la recepción de paquetes a través de los Centros de recepción y traslado de paquetes electorales, ya sean fijos o itinerantes, con la finalidad de reducir el número de ciudadanía que acudía a los Consejos a realizar la entrega de manera directa, por lo cual el modelo operativo que se pone a consideración atiende a una entrega de paquetes que se realice de una manera cauta y ordenada a través de los SEL y CAEL los encargados de trasladar los paquetes electorales permitiendo que se dé por bloques la recepción es por ello que con el modelo que se pone a consideración de este Consejo Municipal, se cumplirá la recepción de los paquetes en los términos establecidos por la legislación.

Por lo antes expuesto, en apego a los antecedentes y consideraciones señaladas, con fundamento en lo dispuesto en los artículos 41, párrafo tercero, Base V, 116, párrafo segundo de la Constitución Política Federal; 20, párrafo segundo, base III de la Constitución Política Local; 1, numeral 1, 2 y 3, 2, numeral 1, inciso c), 4, numeral 1, 8, numeral 1, 25, numeral 1, 26, numeral 2, 81, numeral 1, 82, párrafo uno, inciso h), 98, numeral 1, 99, numeral 1, 104, párrafo 1, incisos a) y f), 119, 198, 207, 208 numeral 1, inciso b), 216, numeral 1, inciso d), 219, 225, numeral 5, 253, numeral 1, 285, 299, 303, numeral 2, inciso f) 304 numeral 1 y 307 de la LGIPE; 1, 91, 93, 99, 100, fracción V, 101, 103, 110, fracción LXIX, fracción VI, 141,



**INSTITUTO ELECTORAL DE TAMAULIPAS
CONSEJO MUNICIPAL ELECTORAL DE
REYNOSA, TAM.**

148 fracción VI 151, 156, 173, 194 271, 273 de LEET; 1, numerales 1 y 2, 168, 326, 328, 329, 330, 331, 332, numeral 1, 333, numeral 2, 334, numerales 1, 2 y 3, 335, 383, 385, numeral 1 y Anexo 14 del REINE

ACUERDO

PRIMERO. Se aprueba el modelo operativo para la recepción de los paquetes electorales al término de la Jornada Electoral, así como su diagrama de flujo, mismos que forma parte integrante del presente Acuerdo.

SEGUNDO. Se aprueba la designación del número de las figuras como personal de apoyo que fungirán como auxiliares de recepción, de traslado, generales y de orientación, en términos de lo establecido en Considerando L del presente Acuerdo.

TERCERO. Se instruye a la Secretaría del Consejo Municipal Electoral, para que notifique por conducto de la Dirección Ejecutiva de Organización y Logística Electoral, al Secretario Ejecutivo del IETAM respecto de la aprobación del presente Acuerdo.

CUARTO. Se instruye a la Secretaría de este Consejo a efecto de que notifique el presente Acuerdo a las representaciones de los partidos políticos y/o candidaturas independientes acreditadas ante este Órgano.

QUINTO. Publíquese el presente Acuerdo en los estrados para conocimiento público

LA PRESIDENTE: Secretaria, le solicito continuar con el siguiente punto del Orden del Día.

LA PRESIDENTE: Secretaria, le solicito continuar con el siguiente punto del Orden del Día.

LA SECRETARIA: Con gusto Consejera Presidente. El tercer punto del orden del día se refiere al proyecto de acuerdo del Consejo Municipal Electoral de Reynosa del Instituto Electoral de Tamaulipas, mediante el cual se aprueba la integración de la comisión para el acompañamiento en la entrega e intercambio de paquetes, documentación y materiales electorales recibidos en órgano electoral distinto al competente en la etapa de resultados y declaración de validez del proceso electoral ordinario 2020-2021.

LA PRESIDENTE: Gracias Secretaria; a efecto de poner a consideración del presente Proyecto de Acuerdo, le solicito a la Secretaria de lectura a los puntos resolutivos del mismo.

LA SECRETARIA: Con gusto Consejera Presidente.

Acuerdo

PRIMERO. Se aprueba la designación de los integrantes de la comisión para el acompañamiento e intercambio de los paquetes, documentación y electorales de una elección distinta a la de ayuntamientos por el Municipio de Reynosa a la sede del consejo que corresponda, en la etapa de resultados y declaraciones de validez en el Proceso Electoral Ordinario 2020 – 2021, de conformidad a lo establecido en el Considerando XXXIII.

SEGUNDO. Se aprueba la designación del enlace de comunicación de este Consejo Municipal, de conformidad a lo establecido en el Considerando XXXIII.



**INSTITUTO ELECTORAL DE TAMAULIPAS
CONSEJO MUNICIPAL ELECTORAL DE
REYNOSA, TAM.**

TERCERO. Se instruye a la Presidencia del Consejo Municipal Electoral Reynosa para que por conducto de la Dirección Ejecutiva de Organización y Logística Electoral, informe al Secretario Ejecutivo del IETAM respecto de la aprobación del presente Acuerdo, para los efectos legales conducentes.

CUARTO. Se instruye a la Secretaría del Consejo Municipal Electoral con cabecera en Reynosa para que notifique a las Presidencias de los Consejos Distritales correspondientes del IETAM.

QUINTO. Se instruye a la Secretaría de este Consejo a efecto de que notifique el presente Acuerdo a los partidos políticos acreditados ante este Órgano.

SEXTO. Publíquese el presente Acuerdo en los estrados para conocimiento público

Es cuanto Consejera Presidente.

LA PRESIDENTE: Muchas gracias; se consulta a las y los integrantes de este Consejo Electoral si alguien desea hacer uso de la voz en este punto.

De no ser así, le solicito Secretaria, sírvase tomar la votación correspondiente a este punto del orden del día.

LA SECRETARIA: Con todo gusto Consejera Presidente. Consejeras y Consejeros Electorales, se somete a su aprobación el presente punto, quienes estén por la afirmativa sírvanse manifestarlo, levantando la mano.

Consejera Presidente, le informo que ha sido aprobado por 5 votos a favor, el acuerdo referido:

ACUERDO No. IETAM/CM/REY/006/2021

ACUERDO DEL CONSEJO MUNICIPAL ELECTORAL DE REYNOSA DEL INSTITUTO ELECTORAL DE TAMAULIPAS, MEDIANTE EL CUAL SE APRUEBA LA INTEGRACIÓN DE LA COMISIÓN PARA EL ACOMPAÑAMIENTO EN LA ENTREGA E INTERCAMBIO DE PAQUETES, DOCUMENTACIÓN Y MATERIALES ELECTORALES RECIBIDOS EN ÓRGANO ELECTORAL DISTINTO AL COMPETENTE EN LA ETAPA DE RESULTADOS Y DECLARACIÓN DE VALIDEZ DEL PROCESO ELECTORAL ORDINARIO 2020-2021.

GLOSARIO

CAE	Capacitador Asistente Electoral
CAEL	Capacitador Asistente Electoral Local
Consejero Presidente	Consejero Presidente del Instituto Electoral de Tamaulipas.
Consejo General del IETAM	Consejo General del Instituto Electoral de Tamaulipas.
Constitución Política Federal	Constitución Política de los Estados Unidos Mexicanos



**INSTITUTO ELECTORAL DE TAMAULIPAS
CONSEJO MUNICIPAL ELECTORAL DE
REYNOSA, TAM.**

Constitución Política Local	Constitución Política del Estado de Tamaulipas.
IETAM	Instituto Electoral de Tamaulipas.
INE	Instituto Nacional Electoral
LEET	Ley Electoral del Estado de Tamaulipas.
LGIPE	Ley General de Instituciones y Procedimientos Electorales
Lineamientos de Intercambio	Lineamientos para la entrega e intercambio de paquetes, documentación y materiales electorales recibidos en órgano electoral distinto al competente en la etapa de resultados y declaración de validez del Proceso Electoral Ordinario 2020-2021.
OPL	Organismo Público Local.
REINE	Reglamento de Elecciones del Instituto Nacional Electoral
SE	Supervisores Electorales
SEL	Supervisores Electorales Locales
Secretario Ejecutivo	Secretario Ejecutivo del IETAM.
Presidencia del Consejo	Titular de la Presidencia del Consejo.

ANTECEDENTES

32. El 7 de septiembre de 2016, el Consejo General del INE, mediante Acuerdo INE/CG661/2016, aprobó el REINE del cual es parte integral el Anexo 14, concerniente a los criterios para la recepción de los paquetes electorales en las sedes de los órganos competentes del INE y de los OPL, al término de la jornada electoral.
33. El 7 de agosto de 2020, el Consejo General del INE mediante Acuerdo INE/CG189/2020, aprobó "La Estrategia de Capacitación y Asistencia Electoral 2020-2021 y sus respectivos anexos".
34. El 4 de septiembre de 2020, mediante Acuerdo No. IETAM-A/CG-23/2020, el Consejo General del IETAM autorizó la celebración del Convenio General de Coordinación y Colaboración del IETAM con el INE con el fin de establecer las Bases de Coordinación para hacer efectiva la realización del Proceso Electoral Concurrente 2020-2021, en el estado de Tamaulipas, para la renovación de los cargos de diputaciones locales y ayuntamientos, cuya jornada electoral será el 6 de junio de 2021 y, en su caso, los mecanismos de participación ciudadana.
35. El 13 de septiembre de 2020, el Consejo General del IETAM, celebró sesión extraordinaria, con la cual dio inicio el Proceso Electoral Ordinario 2020- 2021.
36. El 18 de diciembre de 2020, el Consejo General del IETAM aprobó el Acuerdo No. IETAM-A/CG-60/2020, por el cual designó a las Consejeras y Consejeros Electorales que integran los 22 Consejos Distritales y 43 Consejos Municipales Electorales, así como la lista de reserva, para el Proceso Electoral Ordinario 2020-2021.



**INSTITUTO ELECTORAL DE TAMAULIPAS
CONSEJO MUNICIPAL ELECTORAL DE
REYNOSA, TAM.**

37. El 23 de enero de 2021, en un acto protocolario de manera virtual las consejeras y consejeros presidentes de los 22 consejos distritales electorales y los 43 consejos municipales electorales en el Estado, rindieron la protesta de Ley ante los integrantes del Consejo General del IETAM.
38. El 16 de marzo de 2021, los nueve Consejos Distritales del INE en Tamaulipas aprobaron los "Listados con el número y ubicación de casillas extraordinarias y especiales que se instalaran para la jornada electoral del 6 de junio de 2021".
39. El 22 de marzo de 2021, en sesión extraordinaria los Consejos Distritales del IETAM, aprobaron la designación de la figura de coordinares distritales.
40. El 25 de marzo de 2021 en sesión extraordinaria lo nueve Consejos Distritales del INE en la entidad emitieron los acuerdos por los que se aprueban las listas que contienen el número, tipo y ubicación de las casillas básicas y contiguas para el Proceso Electoral concurrente 2020-2021. Adicionalmente, los distritos 02 y 05 Federales, realizaron nueva sesión extraordinaria el día 26 de marzo con la finalidad de modificar los listados referidos, por ajustes en el número de casillas aprobadas.
41. En fecha 30 de marzo de 2021 mediante Circular DEOLE/C/039/2021, en atención al oficio INE/TAM/JLE/1115/2021, se remitió a los Consejos Distritales y Municipales, los estudios de factibilidad de mecanismos de recolección locales y comunes elaborados por las Juntas Distritales Ejecutivas del INE en Tamaulipas, con el propósito de poder realizar las observaciones pertinentes.
42. El 25 de abril de 2021, los Consejos Distritales Electorales del IETAM, emitieron el Acuerdo mediante el cual aprobaron la designación de SEL y CAEL, para el proceso electoral 2020-2021.
43. El 26 de abril de 2021, en Sesión extraordinaria de los Consejos Distritales del INE en la entidad, aprobaron los acuerdos por el que se realizaron ajustes al número y ubicación de casillas, por causas supervenientes; así como los acuerdos para aprobar los mecanismos de recolección de casillas que operarán a la conclusión de la jornada electoral, tanto del ámbito federal, como del ámbito local.
44. En esa propia fecha los Consejos Distritales del INE en el estado de Tamaulipas, aprobaron la creación e integración de la Comisión para llevar a cabo la entrega e intercambio de paquetes y documentación electoral entre el INE y el IETAM., asimismo, se aprobó al personal que fungirá como enlace de comunicación y responsable de traslado para el intercambio de paquetes y documentos electorales recibidos en un órgano electoral distinto al competente en la etapa de resultados y declaración de validez del Proceso Electoral 2020-2021.
45. El día 29 de abril de la presente anualidad, mediante CIRCULAR No. DEOLE/C067/2021, se notificaron los acuerdos que se mencionan en los antecedentes 4, a efecto de hacerlo de conocimiento de los integrantes de este Consejo.



**INSTITUTO ELECTORAL DE TAMAULIPAS
CONSEJO MUNICIPAL ELECTORAL DE
REYNOSA, TAM.**

46. El 14 de mayo de 2021, el Consejo General del IETAM, mediante Acuerdo IETAM-A/CG-63/2021 se emitieron los Lineamientos para la entrega e intercambio de paquetes, documentación y materiales electorales recibidos en órgano electoral distinto al competente en la etapa de resultados y declaración de validez del Proceso Electoral Ordinario 2020-2021.

CONSIDERANDOS

ATRIBUCIONES DEL INE Y DEL IETAM

- I. El artículo 41, párrafo tercero, Base V, apartado C de la Constitución Política Federal, determina que la función estatal organizar las elecciones a través del INE y de los OPL, conforme lo dispone la propia norma fundamental.
- II. El artículo 116, párrafo segundo, fracción IV, incisos a) y c) de la Constitución Federal, refiere que:

“IV. De conformidad con las bases establecidas en esta Constitución y las leyes generales en la materia, las Constituciones y leyes de los Estados en materia electoral, garantizarán que:

a) Las elecciones de los gobernadores, de los miembros de las legislaturas locales y de los integrantes de los ayuntamientos se realicen mediante sufragio universal, libre, secreto y directo; y que la jornada comicial tenga lugar el primer domingo de junio del año que corresponda.

c) Las autoridades que tengan a su cargo la organización de las elecciones [...], gocen de autonomía en su funcionamiento, e independencia en sus decisiones, [...].”

- III. En términos de lo que disponen, los artículos 20, párrafo segundo, base III, de la Constitución Política Local y 93 de la LEET, el IETAM es un organismo público, autónomo, independiente en sus decisiones y profesional en su desempeño quien tiene a cargo la función estatal de organizar las elecciones en la entidad que se encuentra dotado de personalidad jurídica y patrimonio propio y será integrado por ciudadanos, ciudadanas y partidos políticos, del mismo modo, serán principios rectores: los de certeza, legalidad, imparcialidad, independencia, máxima publicidad y objetividad.
- IV. El artículo 98, numerales 1 y 2 de la LEGIPE señala que el IETAM está dotado de personalidad jurídica y patrimonio propio, para ello gozará de autonomía en su funcionamiento e independencia en sus decisiones, en los términos previstos en la Constitución Política Federal, la Constitución Política Local y leyes locales aplicables; de la misma manera, será profesional en su desempeño conduciéndose por los principios de certeza, imparcialidad, independencia, legalidad, máxima publicidad y objetividad, ya que son autoridad electoral como lo instituyen las normas antes referidas.



**INSTITUTO ELECTORAL DE TAMAULIPAS
CONSEJO MUNICIPAL ELECTORAL DE
REYNOSA, TAM.**

- V. De conformidad con lo dispuesto en el artículo 141 de la LEET, dispone que el Consejo General designará a las Consejeras y los Consejeros que integrarán los Consejos Distritales y Municipales para un proceso electoral ordinario, pudiendo ser reelectos para un proceso adicional.

DEL PROCESO ELECTORAL ORDINARIO

- VI. El artículo 8, numeral 1 de la LEGIPE, dispone que es obligación de la ciudadanía integrar las mesas directivas de casilla en los términos de la citada Ley
- VII. Por otra parte, el artículo 25, numeral 1 de la LEGIPE y 173 de la LEET, disponen que las elecciones locales ordinarias en las que se elijan gobernadores, miembros de las legislaturas locales, integrantes de los Ayuntamientos en los estados de la República, así como Jefe de Gobierno, diputados a la Asamblea Legislativa y titulares de los órganos político-administrativos de las demarcaciones territoriales del Distrito Federal, se celebrarán el primer domingo de junio del año que corresponda.
- VIII. El artículo 91 de la Ley Electoral Local establece que:

“Los organismos electorales que tienen a su cargo la preparación, desarrollo y vigilancia del proceso electoral, en las elecciones de Gubernatura, Diputaciones y Ayuntamientos, en términos de la Constitución Federal, la Constitución del Estado, la Ley General y la presente Ley, son los siguientes:

- I. El Consejo General y órganos del IETAM;*
- II. Los Consejos Distritales;*
- III. Los Consejos Municipales; y*
- IV. Las mesas directivas de casilla.*

Todas las actividades de los organismos electorales se registrarán por los principios de certeza, legalidad, independencia, imparcialidad, máxima publicidad, objetividad, paridad, y se realizarán con perspectiva de género.”

- IX. El artículo 99 de la LEET, refiere que el IETAM es el depositario de la autoridad electoral en la entidad y con ello, responsable del ejercicio de la función estatal de organizar las elecciones, salvo en los casos previstos por la Constitución Política Federal y la LEGIPE.
- X. El artículo 100, fracción IV de la LEET, establece que son fines del IETAM el garantizar la celebración periódica y pacífica de las elecciones para renovar a los integrantes de los Poderes Legislativo y Ejecutivo, así como de la totalidad de los Ayuntamientos en el Estado.



**INSTITUTO ELECTORAL DE TAMAULIPAS
CONSEJO MUNICIPAL ELECTORAL DE
REYNOSA, TAM.**

- XI.** En la misma tesitura, el artículo 101, fracción III de la ley antes citada, establece que en términos del artículo 41, fracción V, Apartado C de la Constitución Política Federal, corresponde al IETAM, ejercer funciones respecto de la preparación de la jornada electoral.
- XII.** El artículo 151 de la Ley Electoral Local, establece que los Consejos Municipales funcionarán durante el proceso electoral y se encargarán, dentro de sus respectivos municipios, de la preparación, desarrollo y vigilancia de las elecciones, conforme a lo ordenado por la Ley.
- XIII.** El artículo 194 de la precitada ley, Cada municipio será gobernado por un ayuntamiento, integrado con representantes que se elegirán popularmente por votación directa, según el principio de mayoría relativa y complementado con regidurías electas según el principio de representación proporcional. En la integración de los ayuntamientos deberá observarse el principio de paridad de género.
- XIV.** El artículo 203 de la LEET, determina que el proceso electoral es el conjunto de actos ordenados por la Constitución Política Federal, la Constitución Política Local, la LEGIPE, la Ley General de Partidos y la LEET, realizados por las autoridades electorales, los partidos políticos estatales y nacionales y las ciudadanas y ciudadanos, que tiene por objeto la renovación periódica de los integrantes de los Poderes Ejecutivo y Legislativo, y los Ayuntamientos en el Estado de Tamaulipas.
- XV.** El artículo 204, de la LEET, dispone que el proceso electoral ordinario se inicia el segundo domingo del mes de septiembre del año previo al de la elección y concluye con la declaración de validez de la elección respectiva y, en su caso, cuando las autoridades jurisdiccionales hayan resuelto el último de los medios de impugnación que se hubieren interpuesto o cuando se tenga constancia de que no se presentó ninguno; comprendiendo las etapas de: Preparación de la elección; jornada electoral y resultados y declaraciones de validez de la elección.
- XVI.** El artículo 207, párrafo primero, fracción II y III de la LEET, determina que las elecciones ordinarias se lleven a cabo el primer domingo de junio del año que corresponda, en los términos señalados por la Constitución Política Federal y la Constitución Política Local, para elegir los cargos a las diputaciones locales y las presidencias municipales, sindicatura y regidurías.

**DE LA INTEGRACIÓN DE LA COMISIÓN PARA EL ACOMPAÑAMIENTO E INTERCAMBIO DE LOS
PAQUETES Y DOCUMENTACIÓN ELECTORALES A UNA SEDE DISTINTA.**

- XVII.** El artículo 85, párrafo 1, inciso h) de la LEGIPE, dispone que es atribución de la o el Presidente de casilla una vez concluidas las labores de esta, turnar oportunamente al Consejo Municipal la documentación y los expedientes respectivos en los términos del artículo 299 de esta LEGIPE.
- XVIII.** El artículo 104, numeral 1, incisos a) y f) de la LEGIPE, determina que corresponde a los OPL ejercer funciones en materia de: aplicar las disposiciones generales, reglas, lineamientos, criterios y formatos que, en ejercicio de las facultades que le confiere la Constitución Federal y



**INSTITUTO ELECTORAL DE TAMAULIPAS
CONSEJO MUNICIPAL ELECTORAL DE
REYNOSA, TAM.**

esta Ley, establezca el INE, del mismo modo, llevar a cabo las actividades necesarias para la preparación de la jornada electoral.

XIX. El artículo 208, párrafo 1, inciso c) en analogía con el artículo 225, numeral 2, inciso c) de la LEGIPE, refieren que para efectos de la ley en comento, el Proceso Electoral Ordinario incluye la etapa de resultados y declaraciones de validez de las elecciones. En el numeral 5 del segundo artículo enunciado, estipula que la etapa de resultados y de declaraciones de validez de las elecciones, inicia con la remisión de la documentación y expedientes electorales a los consejos distritales.

XX. El artículo 299 de la LEGIPE, determina que:

“1. Una vez clausuradas las casillas, los presidentes de las mismas, bajo su responsabilidad, harán llegar al consejo distrital que corresponda los paquetes y los expedientes de casilla dentro de los plazos siguientes, contados a partir de la hora de clausura:

a) Inmediatamente cuando se trate de casillas ubicadas en la cabecera del distrito;

b) Hasta 12 horas cuando se trate de casillas urbanas ubicadas fuera de la cabecera del distrito, y

c) Hasta 24 horas cuando se trate de casillas rurales.

2. Los consejos distritales, previamente al día de la elección, podrán determinar la ampliación de los plazos anteriores para aquellas casillas que lo justifiquen.

3. Los consejos distritales adoptarán previamente al día de la elección, las medidas necesarias para que los paquetes con los expedientes de las elecciones sean entregados dentro de los plazos establecidos y para que puedan ser recibidos en forma simultánea.

4. Los consejos distritales podrán acordar que se establezca un mecanismo para la recolección de la documentación de las casillas cuando fuere necesario en los términos de esta Ley. Lo anterior se realizará bajo la vigilancia de los partidos políticos que así desearan hacerlo.

5. Se considerará que existe causa justificada para que los paquetes con los expedientes de casilla sean entregados al consejo distrital fuera de los plazos establecidos, cuando medie caso fortuito o fuerza mayor.

6. El consejo distrital hará constar en el acta circunstanciada de recepción de los paquetes a que se refiere el artículo 304 de esta Ley, las causas que se invoquen para el retraso en la entrega de los paquetes.”

XXI. El artículo 303, numeral 2, inciso f) de la LEGIPE, determina que los supervisores y capacitadores asistentes electorales auxiliarán a las juntas y consejos distritales en los trabajos de traslado de los paquetes electorales asistiendo a los funcionarios de mesa directiva de casilla.

XXII. El artículo 304 de la LEGIPE, refiere el procedimiento para la recepción, depósito y salvaguarda de los paquetes en que se contengan los expedientes de casilla por parte de los consejos



**INSTITUTO ELECTORAL DE TAMAULIPAS
CONSEJO MUNICIPAL ELECTORAL DE
REYNOSA, TAM.**

encargados de la recepción de los paquetes de casilla, se levantará acta circunstanciada en la que se haga constar, en su caso, los que hubieren sido recibidos sin reunir los requisitos que señala esta Ley.

- XXIII.** El artículo 271 de la LEET, determina que los Consejos Distritales y Municipales, en la sesión de instalación, acordarán día y hora para celebrar sus sesiones ordinarias y determinarán su horario de labores. Los Consejos Distritales y Municipales comunicarán oportunamente estos acuerdos al Consejo General.
- XXIV.** El artículo 29 del REINE, establece que:
- “1. El Instituto y los OPL formalizarán un convenio general de coordinación que establezca las bases generales de coordinación para la organización de los procesos electorales locales.*
- 2. Los rubros que, al menos, deberán considerarse como materia de coordinación entre el Instituto y los opl, son los siguientes:*
- [...]*
- p) Desarrollo de jornada electoral;*
- r) Mecanismos de recolección de paquetes electorales;*
- [...]*”
- XXV.** El artículo 27, numeral 1 del REINE, refiere que para la ejecución de las tareas propias a la organización de los procesos electorales locales, la coordinación con los OPL se sustentará en los convenios generales de coordinación y en su caso, anexos técnicos; anexos financieros y adendas.
- XXVI.** El artículo 327 del REINE, refiere que para efectos del presente Reglamento, se entiende por mecanismo de recolección el instrumento que permite el acopio de la documentación electoral de las casillas al término de la jornada electoral, para garantizar su entrega en las sedes de los consejos responsables del cómputo, en los términos y plazos señalados en las legislaciones federales y locales.
- XXVII.** El artículo 328, numeral 1 del REINE, determina que en cualquier tipo de elección, la operación de los mecanismos de recolección estará a cargo del INE. En el convenio general de coordinación y colaboración que se celebre con cada OPL, se establecerá la forma en que podrán coordinarse y participar estos últimos en el mecanismo destinado para las elecciones locales, de acuerdo a lo dispuesto en el artículo 326, numeral 2 del REINE, con el fin de agilizar el procedimiento.
- XXVIII.** El artículo 329 del REINE, refiere los mecanismos de recolección que podrán instrumentarse, así como las modalidades existentes.



**INSTITUTO ELECTORAL DE TAMAULIPAS
CONSEJO MUNICIPAL ELECTORAL DE
REYNOSA, TAM.**

XXIX.

De conformidad con el Anexo 14 del Reglamento de Elección, se establecen los:

“CRITERIOS PARA LA RECEPCIÓN DE LOS PAQUETES ELECTORALES EN LAS SEDES DE LOS ORGANISMOS COMPETENTES DEL INSTITUTO NACIONAL ELECTORAL (INSTITUTO) Y DE LOS ORGANISMOS PÚBLICOS LOCALES (OPL), AL TÉRMINO DE LA JORNADA ELECTORAL.

Para efectos de la recepción, depósito y salvaguarda de los paquetes electorales en que se contengan los expedientes de casilla, concluida la Jornada Electoral y con el propósito de garantizar una eficiente y correcta recepción de paquetes electorales, se dispondrán los apoyos necesarios conforme al procedimiento siguiente:

[A la Conclusión de la Jornada electoral

17. Si se recibieran paquetes electorales que correspondan a otro ámbito de competencia, el Presidente lo notificará por la vía más expedita al Presidente del Consejo Local del Instituto o del Consejo General del OPL. Éste a su vez, procederá a convocar a una comisión del órgano competente para la recepción de las boletas electorales que estará integrada por el presidente y/o, consejeros electorales —quienes podrán ser apoyados para tal efecto por personal de la estructura administrativa— y, en su caso, por los representantes de los partidos políticos y candidatos independientes que decidan participar. En el caso de elecciones concurrentes, la Junta Local respectiva y el Órgano Superior de Dirección del OPL, se coordinarán para que se convoque a las comisiones correspondientes para realizar dicho intercambio de boletas electorales. Las boletas electorales serán entregados por el Presidente del órgano competente en sus instalaciones al presidente o responsable de la comisión. De lo anterior se levantará un Acta circunstanciada y se entregará una copia a los integrantes de la comisión. De los incidentes presentados en el traslado a la sede del órgano que recibió los paquetes electorales a través de la comisión, se levantará de igual manera un acta circunstanciada. El Presidente del Consejo Distrital o del Consejo General del OPL remitirá dicha información de inmediato a la Junta Local del Instituto correspondiente.

18. Los órganos competentes llevarán un registro detallado de la cantidad de paquetes recibidos y remitidos especificándose el número y tipo de casilla.

19. En elecciones locales, en los casos en que se reciban los paquetes electorales por disposición legal en un órgano distinto a aquel que realizará el cómputo correspondiente, se estará a lo siguiente:

a) El Consejo General del OPL en coordinación con sus órganos distritales y municipales desarrollarán un programa de remisión y recepción a fin de que puedan llevar a cabo oportunamente los cómputos mandatados en la ley electoral local.

b) El Consejo General del OPL a más tardar el mes anterior al que se celebre la elección, aprobará mediante acuerdo el modelo de remisión y recepción de los paquetes electorales a efecto de garantizar su entrega oportuna para realizar el cómputo en los órganos competentes. Para tal efecto se elaborará un diagrama de flujo que ilustre gráficamente el modelo operativo aprobado, mismo que se adjuntará al acuerdo correspondiente. En el mismo acuerdo designará



**INSTITUTO ELECTORAL DE TAMAULIPAS
CONSEJO MUNICIPAL ELECTORAL DE
REYNOSA, TAM.**

al personal de la estructura municipal y/o distrital que acompañará el traslado de los paquetes electorales. La Junta Local del Instituto orientará y asesorará a los órganos competentes del OPL.

c) El órgano que reciba inicialmente los paquetes, convocará a los integrantes del mismo, para llevar a cabo el procedimiento para transportarlos al órgano competente; levantando para ello un Acta circunstanciada en la que se registre la cantidad, el estado en que salen los paquetes electorales junto con la hora de inicio y conclusión del referido procedimiento.

d) El órgano competente que recibirá los paquetes electorales convocará a los integrantes del mismo para la recepción y depósito de los paquetes electorales consignando en el acta la cantidad, el estado en se reciben, la hora de inicio y conclusión del referido procedimiento.

XXX. En observancia a lo establecido en el Acuerdo IETAM-A/CG-63/2021, por el cual se faculta a los Consejos Distritales y Municipales, a efecto de que designen a la Comisión encargada del acompañamiento en la entrega e intercambio de paquetes, documentación y materiales electorales recibidos en órgano electoral distinto al competente en la etapa de resultados y declaración de validez del Proceso Electoral Ordinario 2020-2021. En el referido Acuerdo, se regula el proceder de la comisión y se contempla nombrar un enlace para la coordinación de los intercambios, el cual será nombrado por este Consejo.

XXXI. Al respecto, es pertinente señalar que este Consejo Municipal Electoral, desde la recepción de los paquetes electorales en las sedes del consejo, de conformidad con el modelo operativo que para tal efecto apruebe; desarrollará las acciones encaminadas a la orientación y prevención de confusión en la entrega de paquetes electorales, asimismo, en caso de recepciones erróneas, deberá implementar las acciones correctivas previstas en los Lineamientos de Intercambio, informándolo de la manera más expedita al Consejo correspondiente, a través del enlace que para tal efecto se designe, así como a la DEOLE.

XXXII. En ese sentido, se propone a los integrantes de la Comisión encargada del acompañamiento en la entrega e intercambio de paquetes, documentación y materiales electorales recibidos en órgano electoral distinto al competente en la etapa de resultados y declaración de validez del Proceso Electoral Ordinario 2020-2021, **así como el enlace de comunicación**, para llevar a cabo la entrega, recepción e intercambio de paquetes de este órgano electivo son los siguientes:

COMISIÓN DESIGNADA	
NOMBRE	CARGO
C. Rafael Alejandro Nieves Colión	Consejero Electoral Propietario

ENLACE DE COMUNICACIÓN	
NOMBRE	CARGO
C. Miriam Elizabeth Jardines Ramírez	Secretaria Administrativa



**INSTITUTO ELECTORAL DE TAMAULIPAS
CONSEJO MUNICIPAL ELECTORAL DE
REYNOSA, TAM.**

Por lo antes expuesto, en apego a los antecedentes y consideraciones indicados, con fundamento en lo dispuesto en los artículos artículo 41, párrafo segundo, base V, apartado C, 116, párrafo segundo, fracción IV, incisos a) y c) de la Constitución Política de los Estados Unidos Mexicanos; 20, párrafo segundo, base III de la Constitución Política del Estado Libre y Soberano de Tamaulipas; 8, numeral 1, 25, numeral 1, 85, párrafo primero, inciso h), 92, numerales 1 y 2, 208, numeral 1, 225, numeral 2, incisos a) y b), 299, 303, numeral 2, inciso f) y 304 Ley General de Instituciones y Procedimientos Electorales; 91,93, 99, 100 fracciones IV y V, 101, fracción III, 104, 148, fracción VI, 151, 156, 173, 187, 203, 204, párrafo segundo, fracciones I y II, 207, párrafo primero, fracción II y 271 de la Ley Electoral del Estado de Tamaulipas; 29, 271, numeral 1, , 327, 328, numeral 1, 329 y Anexo 14 del Reglamento de Elecciones del Instituto Nacional Electoral, en el Consejo Municipal de Reynosa en el Proceso Electoral Ordinario 2020-2021.

ACUERDO

PRIMERO. Se aprueba la designación de los integrantes de la comisión para el acompañamiento e intercambio de los paquetes, documentación y electorales de una elección distinta a la de ayuntamientos por el Municipio de Reynosa a la sede del consejo que corresponda, en la etapa de resultados y declaraciones de validez en el Proceso Electoral Ordinario 2020 – 2021, de conformidad a lo establecido en el Considerando XXXIII.

SEGUNDO. Se aprueba la designación del enlace de comunicación de este Consejo Municipal, de conformidad a lo establecido en el Considerando XXXIII.

TERCERO. Se instruye a la Presidencia del Consejo Municipal Electoral Reynosa para que por conducto de la Dirección Ejecutiva de Organización y Logística Electoral, informe al Secretario Ejecutivo del IETAM respecto de la aprobación del presente Acuerdo, para los efectos legales conducentes.

CUARTO. Se instruye a la Secretaría del Consejo Municipal Electoral con cabecera en Reynosa para que notifique a las Presidencias de los Consejos Distritales correspondientes del IETAM.

QUINTO. Se instruye a la Secretaría de este Consejo a efecto de que notifique el presente Acuerdo a los partidos políticos acreditados ante este Órgano.

SEXTO. Publíquese el presente Acuerdo en los estrados para conocimiento público.

LA PRESIDENTE: Secretaria, le solicito continuar con el siguiente punto del Orden del Día.

LA SECRETARIA: Con gusto Consejera Presidente. El cuarto punto del orden del día se refiere al Informe que rinde la Presidencia del Consejo Municipal Electoral de Reynosa, respecto de las condiciones de equipamiento de la Bodega Electoral, Mecanismos de Operación y Medidas de Seguridad para el Proceso Electoral Ordinaria 2020-2021.

LA PRESIDENTE: Gracias Secretaria; en virtud de que el presente informe fue circulado con la debida anticipación, está a su consideración el presente punto, por si alguien desea hacer uso de la voz en primera ronda.

De no ser así, le solicito Secretaria continúe con el siguiente punto enlistado en el orden del día.



**INSTITUTO ELECTORAL DE TAMAULIPAS
CONSEJO MUNICIPAL ELECTORAL DE
REYNOSA, TAM.**

INFORME QUE RINDE LA PRESIDENCIA DEL CONSEJO MUNICIPAL ELECTORAL DE REYNOSA, RESPECTO DE LAS CONDICIONES DE EQUIPAMIENTO DE LA BODEGA ELECTORAL, MECANISMOS DE OPERACIÓN Y MEDIDAS DE SEGURIDAD PARA EL PROCESO ELECTORAL ORDINARIA 2020-2021.

Marco Normativo

De conformidad con el artículo 261, párrafo tercero, fracción I de la Ley Electoral del Estado de Tamaulipas, señala que los consejos correspondientes del IETAM deberán designar, con la oportunidad debida, el lugar que ocupará la bodega electoral para el resguardo de la documentación electoral de las elecciones, conforme a los lineamientos y normatividad aplicable.

Por su parte, el artículo 167, numeral 1 del Reglamento de Elecciones del Instituto Nacional Electoral establece que la presidencia de cada órgano competente del OPL en sesión que celebren a más tardar en el mes de marzo del año de la respectiva elección, o en el caso de los órganos competentes del OPL, treinta días después de su instalación, informará a su respectivo consejo, las condiciones de equipamiento de la bodega electoral, mecanismos de operación y medidas de seguridad.

Asimismo, en el Anexo 5 del Reglamento de Elecciones, se establecen las directrices para el acondicionamiento y equipamiento que deben de tener las bodegas electorales.

Requisitos del espacio de bodega

El Anexo 5 del citado Reglamento establece una serie de condiciones de equipamiento y ubicación que el espacio propuesto como bodega debe de cubrir; dentro de las disposiciones señaladas se encuentran los siguientes:

- a) Estar alejada y evitar colindancias con fuentes potenciales de incendios o explosiones, como gasolineras, gaseras, gasoductos, fábricas o bodegas de veladoras, cartón, papel, colchones, productos químicos inflamables, etc.
- b) Estar retirada de cuerpos de agua que pudieran tener una creciente por exceso de lluvias, como son los ríos, presas y lagunas.
- c) Estar provista de un buen sistema de drenaje, dentro del inmueble y en la vía pública.
- d) Contar con un nivel de piso por arriba del nivel del piso exterior, lo que reducirá riesgos en caso de inundación.
- e)

Determinación del espacio de bodega electoral

Para la determinación del espacio que ocupará la bodega electoral, se consideró que en este municipio se tiene una proyección de instalar **936** casillas, con base en la información proporcionada por la Dirección Ejecutiva de Organización y Logística Electoral del IETAM a este Consejo, misma que fue remitida por la Junta Local Ejecutiva del INE en Tamaulipas. Asimismo, este Consejo Municipal, deberá llevar a cabo la integración de los paquetes electorales de las elecciones de diputaciones locales y ayuntamientos, por lo cual se resguardarán en un primer momento 1856 paquetes electorales de ambas elecciones previo a la entrega de los mismos a las presidencias de mesa directiva de casilla. A la conclusión de la jornada



**INSTITUTO ELECTORAL DE TAMAULIPAS
CONSEJO MUNICIPAL ELECTORAL DE
REYNOSA, TAM.**

electoral, únicamente se resguardarán en la bodega electoral, 936 paquetes, correspondientes a la elección de ayuntamiento.

Por lo anterior, con la finalidad de resguardar **1972** paquetes electorales, se requieren 85 anaqueles, en razón de 25 paquetes electorales por anaquel. Tomando en consideración que para el resguardo y manejo de los paquetes electorales, se requiere 1.0 m2 por anaquel, el espacio mínimo que deberá tener la bodega electoral es de 90 m2.

Es por ello que, se propone como espacio destinado a la bodega electoral tres espacios que en conjunto suman un total de 96 m2

- Espacio 1... 70 mts 2
- Espacio 2... 26 mts 2
- Total 96 mts 2

Adicionalmente en las instalaciones que alberga este Consejo, se está destinando un espacio de **22** m2 para que se resguarde el material electoral que habrá de ser utilizado en las casillas el día de la jornada electoral.

En atención a lo establecido en la norma, esta Presidencia en fecha 14 de abril del presente año, llenó el cuestionario para verificar las condiciones de los espacios propuestos para bodega electoral, mismo que se remitió a la Dirección Ejecutiva de Organización y Logística Electoral del IETAM.

A continuación, se presenta el croquis del Consejo Municipal, señalando el espacio en el cual se instalará la bodega electoral:

CROQUIS BODEGA



**INSTITUTO ELECTORAL DE TAMAULIPAS
CONSEJO MUNICIPAL ELECTORAL DE
REYNOSA, TAM.**

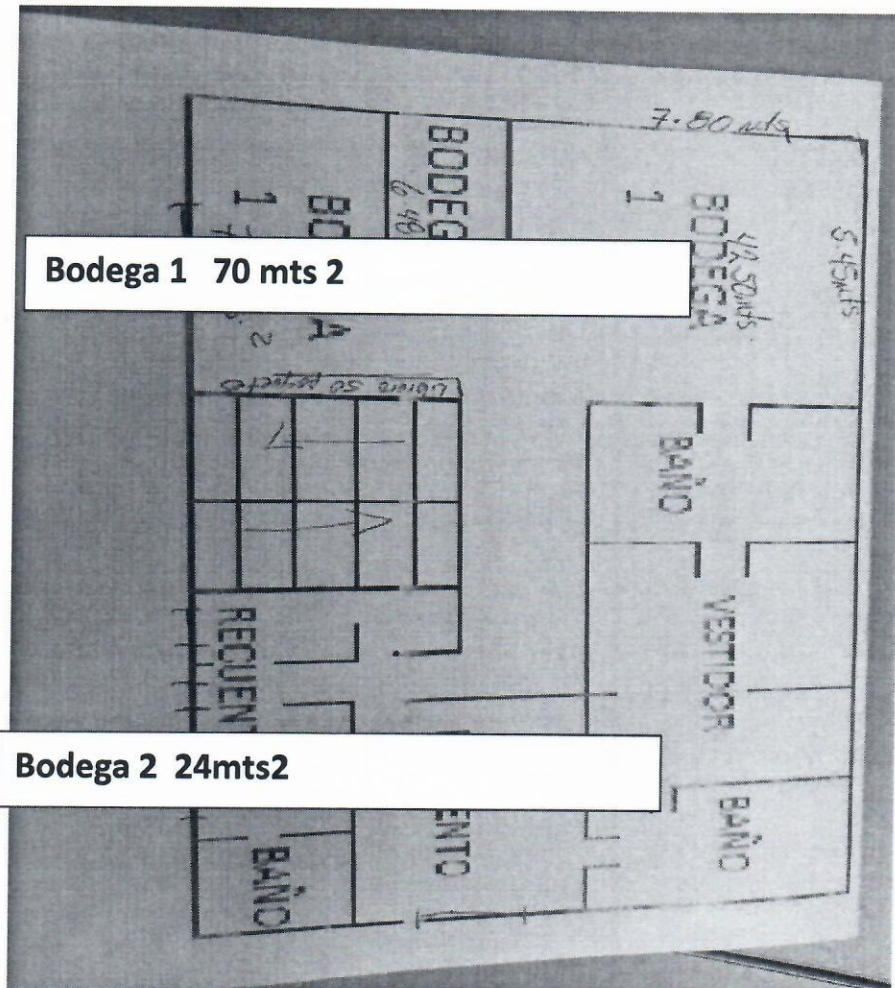

Condiciones del espacio que ocupará la bodega electoral

De conformidad con el Anexo 5 del Reglamento de Elecciones del INE, se precisa que las condiciones en las cuales se encuentra el espacio destinado para la bodega electoral son las siguientes:

- Con relación a las instalaciones y espacio de la misma, tal y como se ha visto en los croquis se cuenta con el suficiente espacio para el manejo y almacenamiento de los documentos electorales, tiene una apropiada ubicación y se encuentra alejada de fuentes potenciales de incendios o explosiones, asimismo se destaca que dicha bodega se encuentra alejada de cuerpos de agua, tales como ríos, presas y lagunas, tiene un buen sistema de drenaje dentro del inmueble que la ocupa.
- El piso de la bodega electoral está libre de grietas, por lo que se encuentra en buen estado de funcionalidad.

[Handwritten signature]



**INSTITUTO ELECTORAL DE TAMAULIPAS
CONSEJO MUNICIPAL ELECTORAL DE
REYNOSA, TAM.**

- Respecto al cableado de la instalación, este se encuentra en buen estado. Las cajas de conexión se encuentran con tapa metálica de protección permanente bien acoplada, y los contactos se encuentran en buen estado, por lo que las instalaciones eléctricas son seguras.
- El techo de las bodegas electorales es de destacar que se encuentra en buen estado, libre de fisuras, goteos, humedad y/o desprendimientos de materiales. Asimismo, se informa que éste se encuentra debidamente impermeabilizado.
- Cabe mencionar que el drenaje funciona correctamente, asimismo, no se detectan muestras de humedad.
- En los muros de la bodega electoral no presentan muestra de filtraciones de agua o de cualquier otro líquido, además de encontrarse debidamente pintados y libres de salinidad.
- Con relación a las instalaciones sanitarias son funcionales, se cuenta con 1 baño, en los lavabos no se detectan fallas. Asimismo, el tinaco se encuentra libre de contaminantes u obstrucciones.
- No se considera necesario la limpieza del drenaje, ya que funciona de manera adecuada.
- f)
- Sólo existe un acceso a la bodega electoral y las chapas y cerraduras se encuentran en buen estado.

Con la finalidad de mostrar cómo se encuentra actualmente las instalaciones de este Consejo que se designaron como bodega electoral, enseguida se presenta una muestra fotográfica del estado actual en que se encuentra:

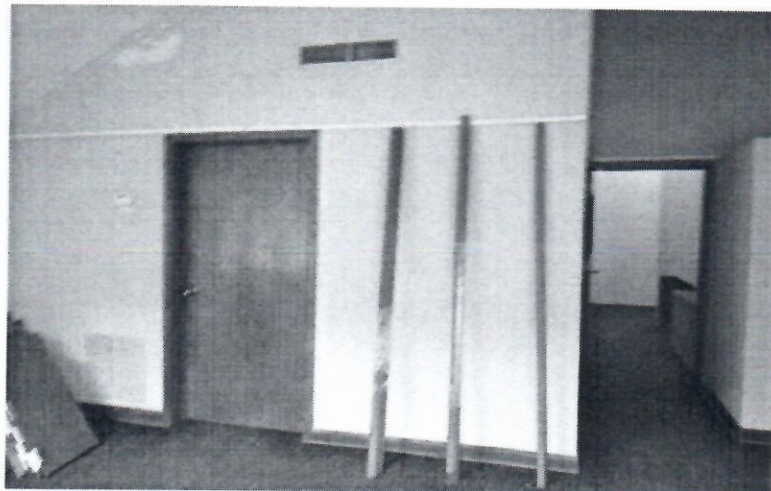

[Handwritten signature in blue ink]



**INSTITUTO ELECTORAL DE TAMAULIPAS
CONSEJO MUNICIPAL ELECTORAL DE
REYNOSA, TAM.**

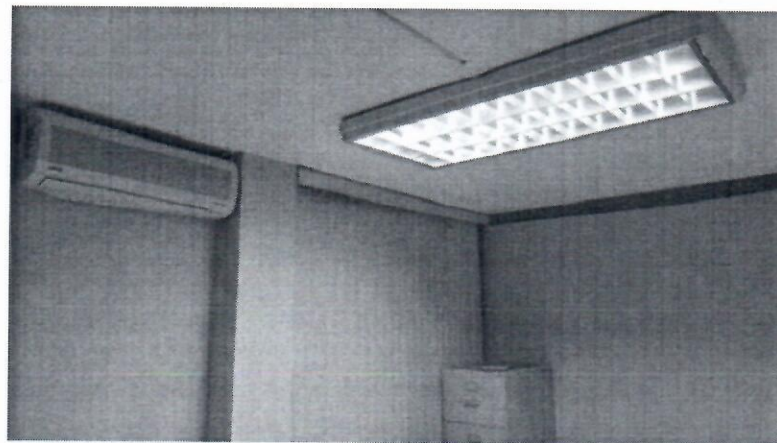
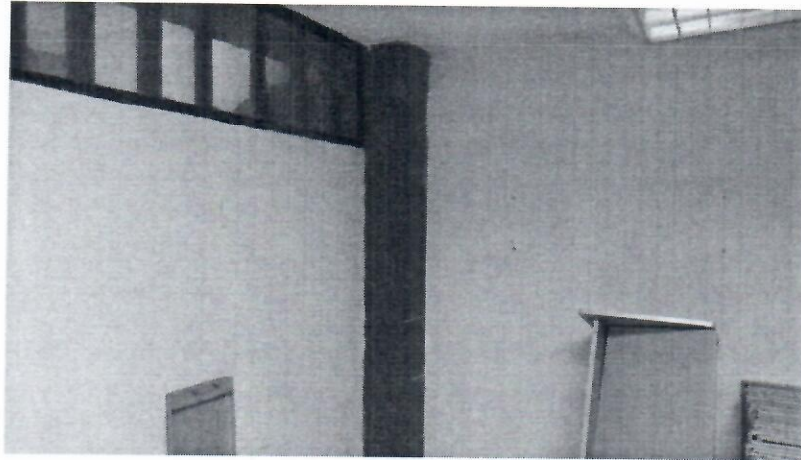

[Handwritten signature]



**INSTITUTO ELECTORAL DE TAMAULIPAS
CONSEJO MUNICIPAL ELECTORAL DE
REYNOSA, TAM.**

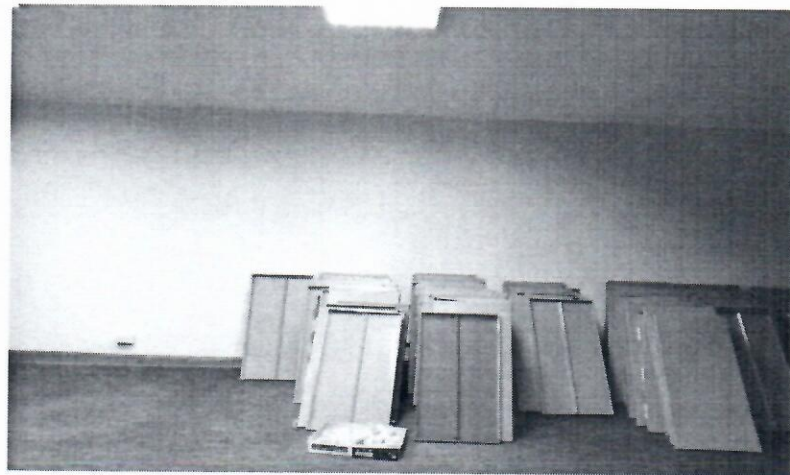

[Handwritten signature]



**INSTITUTO ELECTORAL DE TAMAULIPAS
CONSEJO MUNICIPAL ELECTORAL DE
REYNOSA, TAM.**



[Handwritten signature in blue ink]

Adecuaciones al espacio de bodega

Además, conforme lo establece el Anexo 5 del Reglamento, se realizó un el diagnóstico en lo relativo a las condiciones que guarda el espacio de bodega electoral, respecto a los techos, drenaje pluvial,



**INSTITUTO ELECTORAL DE TAMAULIPAS
CONSEJO MUNICIPAL ELECTORAL DE
REYNOSA, TAM.**

instalaciones sanitarias, ventanas, muros, cerraduras y pisos del espacio propuesto, tras lo cual se propuso a la DEOLE las adecuaciones siguientes.

Bodega 1:

- Bloquear acceso al baño (cerrar llaves de paso de sanitario y lavabos)
- Bloquear 2 ventanas exteriores con triplay
- Bloquear 2 ventanas interiores con triplay
- Colocar puerta nueva en acceso con chapa de seguridad

Bodega 2:

- Bloquear 2 ventanas exteriores con triplay
- Colocar puerta nueva en acceso principal con chapa de seguridad

Cabe señalar que, en base a la información proporcionada a la DEOLE, será esa Dirección quien determine las adecuaciones que deberán realizarse al espacio que ocupará la bodega electoral.

Equipamiento de bodega

Respecto del equipamiento de la bodega electoral, y de conformidad con lo establecido en el Anexo 5 del Reglamento de Elecciones, se cuenta con lo siguiente:

- La bodega está equipada con anaqueles para colocar la documentación electoral. Asimismo, se cuenta con 2 extintores de fuego, (en bodega 1) y 1 extintor de fuego (en bodega 2) con carga vigente de polvo químico ABC de 6 a 9 kg., el cual se encuentra instalado a un costado de la puerta de acceso.
- Se cuenta con lámparas de emergencia al interior de la bodega electoral, misma que se encuentra conectada permanentemente a la corriente eléctrica.
- Se cuenta con las señalizaciones para cubrir la ruta de evacuación, además se tienen señalizaciones de no fumar. Esto con la intención de tener bien identificadas las zonas.

Medidas de seguridad

Las reglas para la recepción y almacenamiento de la documentación y materiales electorales están previstas en los artículos 171, 172, 173 y 174 del Reglamento de Elecciones, que establece lo siguiente:

- Para efecto de la entrega-recepción de las boletas y demás documentación electoral que llegará custodiada, la Presidencia del Consejo Municipal, como responsable directo del acto, preverá lo necesario a fin de convocar a los demás integrantes del Consejo para garantizar su presencia en dicho evento; también se girará invitación a los integrantes de los Consejos Local y Distritales del INE y del Consejo General del IETAM, así como a medios de comunicación.

g)



**INSTITUTO ELECTORAL DE TAMAULIPAS
CONSEJO MUNICIPAL ELECTORAL DE
REYNOSA, TAM.**

- La Presidencia del Consejo Municipal, será responsable de coordinar el operativo para el almacenamiento, considerando que el personal autorizado para acceder a la bodega electoral recibirá de los estibadores las cajas con la documentación y materiales electorales para acomodarlas en anaqueles dentro de la bodega. De lo anterior se llevará un control estricto numerando cada una de las cajas y sobres de acuerdo a la documentación que contengan.
h)
- Una vez concluidas las tareas de almacenamiento de las boletas y demás documentación electoral y, en su caso, materiales electorales, quienes integren el Consejo respectivo acompañarán a la Presidencia, quien bajo su responsabilidad, asegurará la integridad de las bodegas, disponiendo que sean selladas las puertas de acceso a la misma ante la presencia de consejeras y consejeros electorales, representaciones de los partidos políticos y, en su caso, de candidaturas independientes.
i)
- Para efecto de lo anterior, se colocarán fajillas de papel a las que se les estampará el sello del Consejo Municipal respectivo, las firmas de la Presidencia del Consejo, Consejeras y consejeros electorales y de las representaciones de los partidos políticos y, en su caso, de candidaturas independientes que solicitaran hacerlo, quienes podrán observar en todos los casos que se abra o cierre la bodega, el retiro de sellos y posterior sellado de las puertas de acceso, y estampar sus firmas en los sellos que se coloquen, pudiéndose documentar dicho proceso por parte de las representaciones de los partidos políticos o de candidaturas independientes a través de los medios técnicos que estimen pertinentes.
j)
- Del acto de recepción descrito en párrafos anteriores, se levantará acta circunstanciada en la que consten el número de cajas y sobres, así como las condiciones en que se reciben, de la cual se proporcionará copia simple a los integrantes del Consejo General.
k)
- La Presidencia del Consejo Municipal llevará una bitácora sobre la apertura de las bodegas, en la que se asentará la información relativa a la fecha, hora, motivo de la apertura, presencia de consejeras y consejeros electorales, representaciones de los partidos políticos y de candidaturas independientes, en su caso, así como fecha y hora del cierre de la misma. Dicho control se llevará a partir de la recepción de las boletas y documentación hasta la clausura del Consejo. El control y resguardo de la bitácora estará a cargo de la propia Presidencia del Consejo. Se usará el formato de bitácora contenida en el Anexo 5 del Reglamento.
l)
- La Presidencia del Consejo Municipal será la responsable que en todos los casos que se abra o cierre la bodega para realizar las labores que la normatividad señala, en especial lo establecido en los artículos 171, 172 y 173 del Reglamento, se convoque a los Consejeras y Consejeros electorales y a las representaciones de los partidos políticos y, en su caso, de candidaturas independientes, para presenciar la apertura y el nuevo cierre de las puertas de acceso a la bodega, así como para estampar sus firmas en los cintillos que se coloquen, si así lo desean, dejando constancia por escrito en la respectiva bitácora.

LA PRESIDENTE: Gracias Secretaria. Le pido por favor continuar con el siguiente punto enlistado en el Orden del Día.

LA SECRETARIA: Con gusto Consejera Presidente. El quinto punto del orden del día se refiere al Informe que rinde la Presidencia del Consejo Municipal Electoral de Reynosa, respecto de la propuesta de los espacios físicos a utilizar para un posible escenario de recuento de votos.



**INSTITUTO ELECTORAL DE TAMAULIPAS
CONSEJO MUNICIPAL ELECTORAL DE
REYNOSA, TAM.**

LA PRESIDENTE: Gracias Secretario; en virtud de que el presente informe fue circulado con la debida anticipación, está a su consideración el presente punto, por si alguien desea hacer uso de la voz en primera ronda.

INFORME QUE RINDE LA PRESIDENCIA DEL CONSEJO MUNICIPAL ELECTORAL DE REYNOSA, TAMAULIPAS, RESPECTO DE LA PROPUESTA DE LOS ESPACIOS FÍSICOS A UTILIZAR PARA UN POSIBLE ESCENARIO DE RECUESTO DE VOTOS.

Fundamento legal

El artículo 429, numeral 1 del Reglamento de Elecciones del Instituto Nacional Electoral, establece que los Organismos Públicos Autónomos deberán emitir lineamientos para llevar a cabo la sesión de cómputo, para lo cual deberán ajustarse a las reglas previstas en el Capítulo V del Título III del citado Reglamento, así como a lo establecido en las bases generales y lineamientos que para tal efecto sean aprobados por el Consejo General del INE.

Por su parte, el pasado 11 de enero del presente, la Comisión de Capacitación y Organización Electoral del INE, aprobó las *Bases Generales para regular el desarrollo de las Sesiones de los Cómputos en las Elecciones Locales*, documento que desarrolla criterios que deben ser observados e implementados obligatoriamente por los Organismos Públicos Locales, para garantizar el desarrollo y conclusión oportuna de las sesiones de cómputos.

En fecha 15 de febrero del presente, el Secretario Ejecutivo del IETAM, remitió la circular número SE/C-27/2021, por la cual se instruye a la Presidencia de este Consejo dar inicio al proceso de planeación para determinar la habilitación de espacios físicos y/o sedes alternas para la sesión de cómputo y, en su caso, el posible escenario de recuento de votos.

Proyección de espacios

La Junta Local Ejecutiva del INE en Tamaulipas, mediante oficio INE/TAM/JLE/305/2020 de fecha 9 de diciembre de 2020, remitió a la Presidencia de Consejo General del IETAM la proyección de casillas a instalarse en la jornada electoral del domingo 6 de junio de 2021, siendo el caso para este Consejo una proyección de **936 casillas**.

Con base en dicha estimación este Consejo inicia el proceso de planeación para determinar la habilitación de espacios para la sesión de cómputo y , en su caso, recuento de votos; durante la búsqueda del inmueble que actualmente ocupa este Consejo se consideró que el mismo contara con los espacios necesarios para



**INSTITUTO ELECTORAL DE TAMAULIPAS
CONSEJO MUNICIPAL ELECTORAL DE
REYNOSA, TAM.**

el correcto desarrollo de todas las actividades que se habrán de realizar a lo largo de las distintas etapas del proceso electoral, y como espacio prioritario el destinado al desarrollo del cómputo y, en su caso, recuento de votos.

Es por ello que a partir de un escenario extremo de recuento total, en el cual este Consejo tendría que realizar el recuento de 936 (Novecientas treinta y seis) casillas, a recontarse en 02 (cero dos) Grupos de Trabajo con 5 (cinco) puntos de recuento, en los cuales podrán participar hasta 128 (ciento veintiocho) personas, entre Consejeros y Consejeras, Auxiliares y Representaciones de Partido Político, y en su caso, Candidaturas Independientes, se presenta a este pleno, la propuesta para que se habiliten para tal fin los siguientes espacios:

En planta alta

- Espacio 1... 25.20 mts 2
- Espacio 2... 13.38 mts 2
- Espacio 3... 24.20 mts2

En planta baja

- Espacio 1... 26.70 mts 2
- Espacio 2... 10.64 mts2
- Espacio 3... 10.64 mts 2
- Espacio 4... 10.64 mts2

El presente informe, relativo a los espacios y escenarios de recuento, se remitirá a la Dirección Ejecutiva de Organización y Logística Electoral, con el que se adjuntará, además, evidencia fotográfica de los espacios antes mencionados.

Esto para que se tomen las determinaciones y previsiones administrativas a que haya lugar, para contar con la habilitación de los espacios propuestos y estar en condiciones de contar con lo necesario para que este Consejo lleve a cabo el cómputo de la elección de Ayuntamiento.

LA PRESIDENTE: De no ser así, le solicito Secretaria continúe con el siguiente punto enlistado en el orden del día.

LA SECRETARIA: Consejera Presidente, le informo que han sido agotados los puntos enlistados en el orden del día.



**INSTITUTO ELECTORAL DE TAMAULIPAS
CONSEJO MUNICIPAL ELECTORAL DE
REYNOSA, TAM.**

LA PRESIDENTE: Muchas gracias Secretaria. Una vez agotados todos los puntos del orden del día, se clausura la presente sesión, siendo las 14:18 horas de este 16 de mayo de 2021, declarándose válidos los acuerdos y actos aquí adoptados. Por su atención muchas gracias.

ASÍ LO APROBARON CON 5 VOTOS A FAVOR DE LAS CONSEJERAS Y LOS CONSEJEROS ELECTORALES PRESENTES DEL CONSEJO MUNICIPAL ELECTORAL DE REYNOSA. TAMAULIPAS; EN SESIÓN No. 15, ORDINARIA DE FECHA DE 29 DE JUNIO DEL 2021, C. MARÍA IRENE CAMPOS ALMODÓVAR, RAFAEL ALEJANDRO NIEVES COLIÓN, BÁRBARA IRAÍS GARCÍA ZAPATA, MYRIAM BENÍTEZ CORTÉS, Y URIEL IVÁN QUIÑONES LÓPEZ, ANTE LA PRESENCIA DE LAS REPRESENTACIONES DE LOS PARTIDOS POLÍTICOS ASISTENTES, POR LO QUE CON FUNDAMENTO EN EL ARTÍCULO 112, FRACCIÓN XIV APLICADO DE MANERA ANÁLOGA DE LA LEY ELECTORAL DEL ESTADO DE TAMAULIPAS, EN FÉ DE VERDAD Y PARA CONSTANCIA LEGAL FIRMAN EL PRESENTE PROVEÍDO LA C. MARÍA IRENE CAMPOS ALMODÓVAR, CONSEJERA PRESIDENTE DEL CONSEJO MUNICIPAL ELECTORAL DE REYNOSA Y LA C. VERÓNICA LENSKIN ZUAZUA, SECRETARIA DEL CONSEJO MUNICIPAL ELECTORAL DE REYNOSA. DOY FE.-----



[Handwritten signature in blue ink]
C. MARIA IRENE CAMPOS ALMODÓVAR
CONSEJERA PRESIDENTE

[Handwritten signature in blue ink]
C. VERÓNICA LENSKIN ZUAZUA
SECRETARIA